



## Annuel 2024-2025



NEAUPHLETTE





# ESPACE OPTIQUE CELOS



**Jérôme CELOS**

**Opticien diplômé**

Tiers payant pour Mutuelles Agréées - Facilité de paiement

C.C. Intermarché - 78980 BRÉVAL

**Tél. 01 30 33 45 88**

e-mail : [opticelos@orange.fr](mailto:opticelos@orange.fr)



Ouvert du mardi au vendredi de 9h00 à 12h30 et de 15h00 à 19h00 - le samedi de 9h00 à 13h00 et de 14h30 à 19h00

**Ets HÈZE Guy**

**MOTOCULTURE**  
**Vente et Réparation**

Concessionnaire **STIHL**

5, rue des Tourelles  
27640 VILLIERS EN DESOEUVRE

**Tél. : 02 32 36 38 17**



**CABINET ZERUBIA**

ORDRE DES EXPERTS-COMPTABLES



**Julien ZERUBIA**

**Expert comptable**

06 71 10 90 78

[cabinetzerubia@hotmail.fr](mailto:cabinetzerubia@hotmail.fr)

4 bis rue Neuve

78980 BRÉVAL

"Entreprises, particuliers,  
faites appel à nos compétences pour vos déclarations  
professionnelles et personnelles."



**Cabinet**  
**Mathieu Marniquet**

Assureur conseil

- Assurances des Entreprises et des particuliers
- Retraite épargne

112, Bd du Maréchal Juin - 78200 MANTES-LA-JOLIE

☎ **01 30 94 02 92** - Fax 01 30 63 00 31

Email : [m.marniquet@areas-agence.fr](mailto:m.marniquet@areas-agence.fr)

Agence La **M**anufacture

L'immobilier sur Mesure

Estimation gratuite  
sous 48h

**VENDU**

BRÉVAL  
06 31 32 87 03

[www.lamanufacture-immobilier.fr](http://www.lamanufacture-immobilier.fr)

Nous vous accompagnons  
aussi sur vos travaux

LA FABRIQUE

**DÉCOUVRE OU REDÉCOUVRE TA SALLE**

Encore plus de MACHINES,

plus D'ESPACE,

et une nouvelle salle de cours co CLIMATISÉE

**NEAUPHLETTE - ZA LES CAMPANULES - 09 54 65 24 93**



**l'Orange bleue** mon coach  
**Fitness**



### Mes Chers Administrés,

Comme chaque année, cet éditorial me permet de vous informer sur les actions entreprises ces derniers mois et sur les projets que l'équipe municipale et moi-même portons pour 2025. Malgré un contexte économique difficile :

- baisse des dotations de l'état
- difficultés financières de nos principaux Financeurs que sont la Région Île-de-France et le Département des Yvelines,

nous pouvons poursuivre les actions prioritaires grâce à nos finances saines résultant de notre développement, sans procéder à une augmentation des taux d'imposition comme je m'y étais engagé. Bréval est aujourd'hui une commune dynamique et attractive qui a su conserver un cadre de vie et un environnement agréables.

Cela s'est illustré par la mise en place d'une ligne de BUS BRÉVAL/LA DÉFENSE par A14, par l'ouverture d'une 8<sup>ème</sup> classe en élémentaire, et par l'agrandissement de l'Intermarché.

### Les réalisations 2024

Nos 3 priorités demeurent l'animation de la commune, le cadre de vie, la sécurité routière et piétonne.

#### ► Animation de la Commune

- nous avons poursuivi et renforcé notre soutien aux différentes associations de la commune. J'en profite pour remercier les présidents et bénévoles de ces associations qui nous procurent une offre importante et variée d'activités sportives et culturelles.
- j'ai aussi souhaité maintenir le budget alloué à notre commission Fêtes et Animations ; c'est ainsi que la convivialité existe à Bréval. A titre d'exemple, nos illuminations de Noël ont encore une fois été renforcées pour le plaisir de tous petits et grands. Les manifestations organisées tout au long de l'année par la commune sont nombreuses et appréciées.

#### ► Cadre de vie

- un massif a été créé à l'entrée de Bréval face à la gendarmerie,
- un second court de tennis couvert a vu le jour, financé par la CCPIF,
- la commune a acquis l'arrière du terrain de l'étude notariale, afin d'agrandir notre parc municipal et éviter la construction d'un immeuble qui aurait dénaturé le site,
- enfin nous avons choisi à l'instar de nombreuses communes, d'engazonner les allées de notre cimetière afin d'en faciliter l'entretien et éviter la prolifération des mauvaises herbes.

#### ► Sécurité

- nos ateliers municipaux qui avaient été « visités » à plusieurs reprises, et sont aujourd'hui protégés par une clôture et un portail,
- les trottoirs de la Rue René Dhal ont été élargis permettant aux piétons de circuler en toute sécurité,
- un abribus aux normes actuelles a été réalisé au Hameau de la Butte afin de sécuriser les transports scolaires,
- un espace de stationnement a été créé Rue de la Forêt.

### \*\*\* PROJETS 2025 \*\*\*

La conjoncture économique et la situation financière difficile de la Région Île-de-France et du Département des Yvelines, qui tous deux sont nos principaux financeurs par le biais de subventions, nous conduisent à limiter ou à différer nos investissements, comme, par exemple, l'enfouissement des réseaux d'éclairage public. Malgré cela :

- Nous allons commencer la rénovation thermique de notre parc locatif situé Rue de la Sergenterie,
- Nous allons aménager en bibliothèque scolaire et accueil périscolaire un bâtiment que nous avons acheté en 2024 à proximité de notre groupe scolaire.
- Enfin, sous réserve de l'obtention de subventions, je souhaite travailler sur une pelouse synthétique au stade de football, qui pourrait être installée en 2026.

Je terminerai en remerciant l'ensemble des membres de mon Conseil Municipal, adjoints et conseillers qui font preuve de manière constante de dévouement et d'implication au bénéfice de la Commune.

Je remercie aussi le personnel communal, administratif et technique, qui chaque jour est à votre service.

Enfin, n'oubliez pas de vous inscrire à la **réunion publique** que je tiendrai le **vendredi 24 janvier 2025 à 20 heures** à la Salle des Fêtes, qui sera suivie de notre traditionnel buffet.

**J'espère que vous avez passé de bonnes fêtes de Noël, et je vous présente mes vœux les plus sincères et les meilleurs pour l'année 2025.**

**Bonne année à tous, bonne année à Bréval.**

Bien à vous.

**Thierry NAVELLO**

Maire de Bréval

## S O M M A I R E

Les pages de Bréval ..... 3 - 22

Les pages de Neauplette ..... 23 - 37

La CCPIF et les Syndicats ..... 38 - 39

Gestion des déchets ..... 40

Jeunesse ..... 41 - 43

Les associations ..... 44 - 55

Les associations sportives ..... 56 - 66

Contacts associations ..... 67



Les membres du conseil municipal de gauche à droite :  
 Christian FOUCAULT • Sébastien MOLINIER • Jean-Yves SEILLE • Mylène MOREAU •  
 Jacky LECLERC • Hélène CHAUFON • Jean-Pierre SIMENEL •  
 Thierry NAVELLO • René LANNOU • Maryse MAUGUIN • Christine TOURNAY •  
 Michel ABRAHAM • Myriam DAVI • Julien MOREAU • Annie ZACCHERINI •  
 Au centre : Julie FLAMAND.

## Thierry NAVELLO

### Maire de Bréval

- Président du SIVOS
- 3<sup>ème</sup> Vice-Président de la CCPIF

### René LANNOU

- 1<sup>er</sup> Adjoint en charge des Bâtiments et Matériel
- Finances, appel d'offres, CCAS
- Président SIVSCP
- Membre titulaire syndicat : SIVU

### Julie FLAMAND

- 2<sup>ème</sup> Adjoint en charge de la communication et de l'informatique
- Correspondant à la Défense, Incendie et Secours
- Fêtes et animations
- Membre titulaire : SICOREN
- Membre suppléant : SIVSCP

### Jean-Pierre SIMENEL

- 3<sup>ème</sup> Adjoint en charge de la voirie, de la sécurité et de l'environnement
- Bâtiments et matériel, Fêtes et Animations, Finances
- Vice-Président : SIVU
- Conseiller communautaire : CCPIF

### Maryse MAUGUIN

- 4<sup>ème</sup> Adjoint en charge des Fêtes et Associations
- Voirie, Finances, Communication
- Vice-Présidente SIVOS
- Vice-Présidente CCAS
- Conseillère communautaire CCPIF

### Annie ZACCHERINI

- Voirie, sécurité, environnement - CCAS - CNAS - Fêtes et animations - Urbanisme
- Membre titulaire syndicat : SIVOS
- Membre titulaire : Mission locale

### Michel ABRAHAM

- Urbanisme - finances - appels d'offres - CCAS
- Membre titulaire syndicat : SIVOS, SEY, SIVSCP

### Hélène CHAUFON

- Fêtes et animations
- Membre titulaire syndicat : SIVOS

### Jean-Yves SEILLE

- Bâtiments et matériels - Urbanisme - finances - appel d'offres

### Mylène MOREAU

- Fêtes et animations - CCAS

### Jacky LECLERC

- Bâtiments et matériels - Voirie, sécurité, environnement
- Membre suppléant syndicat : SEY

### Julien MOREAU

- Urbanisme, finances, appels d'offres

### Christine TOURNAY

- Fêtes et animations - Urbanisme - CCAS
- Membre titulaire syndicat : SICOREN
- Membre suppléant syndicat : SIVSCP

### Christian FOUCAULT

- Bâtiments et matériels - Voirie, sécurité, environnement - Appels d'offres
- Membre titulaire syndicat : SIVSCP

### Myriam DAVI

- Voirie, sécurité, environnement - Fêtes et animations

### Sébastien MOLINIER

- Urbanisme - Voirie, sécurité, environnement
- Membre suppléant syndicat : SIVSCP, SICOREN



## Mairie de Bréval

3 Place du Maréchal Leclerc  
78980 BRÉVAL  
Tél. : 01 34 97 90 90

### Ouverture de la mairie

Chaque lundi, jeudi et vendredi de 8h30 à 12h.

1<sup>er</sup> samedi du mois de 9h à 12h

(Sauf jours fériés et au mois d'août).

### Sur rendez-vous (les après-midis)

- État civil (Reconnaissance anticipée, Pacs, dossier de mariage...)
- Recensement militaire
- Vente de concession
- Urbanisme (Consultation de permis de construire, cadastre...)

### Rendez-vous avec le maire

Monsieur Thierry NAVELLO, maire de Bréval, est à votre écoute sur rendez-vous du lundi au vendredi ainsi que chaque 1<sup>er</sup> samedi du mois de 9h à 12h (sauf jours fériés et au mois d'août)

**Pour toute location de salle communale,** contactez la mairie par mail [locations@mairie-breval78.fr](mailto:locations@mairie-breval78.fr) ou par téléphone. Vous pouvez également faire votre demande sur notre site internet [www.mairie-breval.fr](http://www.mairie-breval.fr) rubrique « Vivre à Bréval » puis « Tarifs communaux ».

### Marché de Bréval

Chaque vendredi matin, Place du Tranchant

## CARTE D'ABONNEMENT PARKING DE LA GARE

Un formulaire à compléter est disponible sur notre site internet [www.mairie-breval.fr](http://www.mairie-breval.fr) rubrique « tarifs communaux ». Les éléments ci-dessous sont à nous transmettre par voie postale ou dans la boîte aux lettres de la mairie :

- Chèque à l'ordre du Trésor Public avec N° d'immatriculation au dos
- 1 photocopie de la carte grise (si 1<sup>er</sup> abonnement du véhicule)
- 1 enveloppe timbrée avec l'adresse à laquelle envoyer la carte d'abonnement
- 1 justificatif de domicile de moins de 3 mois pour les résidents de Bréval
- 1 adresse mail

## GESTION DES DÉCHETS ET PASSAGE DES ENCOMBRANTS

La Communauté de Communes des portes Ile-de-France (CCPIF) gère la collecte de nos déchets tout au long de l'année. Si vous rencontrez un souci lors d'un ramassage, vous pouvez contacter directement la CCPIF au 01 30 93 16 72.

**Passage des encombrants en porte-à-porte :** 2 fois par an. À l'heure où nous écrivons ces lignes, les dates ne sont pas connues. Il vous faudra vous référer aux calendriers de collectes de la CCPIF lorsque ces derniers seront disponibles en 2025.

**Déchetteries :** tous les renseignements en page 40.

Enfin, vous pouvez vous rendre sur notre site internet : [www.mairie-breval.fr](http://www.mairie-breval.fr) / [Vivre à Bréval](#) / [Environnement](#). Toutes les informations s'y trouvent.

## EMPLOYÉS COMMUNAUX

### SERVICES ADMINISTRATIFS

Nicolas LAURENT : Rédacteur, secrétariat général

Sylvie LIÈVE : Rédacteur, urbanisme, cimetière

Pascale SARTORI :

Adjoint Administratif Principal de 2<sup>ème</sup> classe, chargée d'accueil et services à la population

Anne PETITMANGIN : Adjoint Administratif, comptabilité

### SERVICES TECHNIQUES

Cédric BORDIER :

Adjoint Technique Principal de 2<sup>ème</sup> classe / ASVP

Éric CELOS : Adjoint Technique

Sébastien BURON :

Adjoint Technique Principal de 2<sup>ème</sup> classe

Emmanuel GASPARD : Adjoint Technique

### ENTRETIEN BÂTIMENTS

Sandrine LATRON :

Adjoint Technique Principal de 1<sup>ère</sup> classe

## QUELQUES TARIFS COMMUNAUX

### LOCATION DE LA SALLE DES FÊTES

Bréval et Neauphlette :

• mai à octobre .....	607 €
• novembre à avril .....	750 €
Entreprises Bréval-Neauphlette .....	1103 €
Extérieurs .....	1654 €

### LOCATION DE LA SALLE POLYVALENTE

Bréval et Neauphlette :

• mai à octobre .....	298 €
• novembre à avril .....	364 €
Extérieurs .....	772 €

### PARKING DE LA GARE

#### > Résidents

1 journée .....	0,70 €
-----------------	--------

#### Abonnement :

• 1 mois .....	11,50 €
• 3 mois .....	28,30 €
• 6 mois .....	52,50 €
• 1 an .....	92,40 €

#### > Extra-Muros

1 journée .....	1,30 €
-----------------	--------

#### Abonnement :

• 1 mois .....	24 €
• 3 mois .....	60 €
• 6 mois .....	108 €
• 1 an .....	190 €

Forfait Post Stationnement (amende) .....	24 €
---	------

### JARDINS PARTAGÉS

Petit jardin à l'année .....	60 €
Grand jardin à l'année .....	90 €

## URBANISME

Un nouveau programme immobilier est lancé sur notre commune, rue du Parc à l'emplacement où a lieu la Fête de la Moisson. Le bureau de vente est installé Rue du stade.

Le permis de construire a été accordé pour un immeuble standing de 30 appartements et de 16 maisons individuelles.

Il n'y aura pas de logements sociaux mais uniquement des logements destinés à l'accession à la propriété.

Les travaux doivent démarrer début 2025, pour une livraison aux acquéreurs fin 2026.

Nous avons étudié avec soins l'aménagement du site, qui devrait permettre une parfaite intégration dans le paysage de Bréval.

Une fois ce programme achevé, l'intégralité des projets de notre PLU voté en 2017 seront réalisés.

## FINANCES

### Comptes communaux

Les finances de Bréval sont saines.

Au 31 décembre 2023, nos recettes de fonctionnement se sont élevées à 1 775 400 € et nos dépenses de fonctionnement à 1 611 287 €, soit un excédent de fonctionnement de 164 113 € sur l'année 2023.

Ci-dessous, vous trouverez la répartition de ces sommes.

Chaque année, et fort heureusement, nos recettes de fonctionnements sont supérieures à nos dépenses de fonctionnement. L'excédent ainsi dégagé nous permet de financer nos divers investissements. Au 31 décembre 2023, ce dernier s'élevait à 1 149 854 €. Il correspond à « l'épargne de la commune ».

### Dépenses de fonctionnement

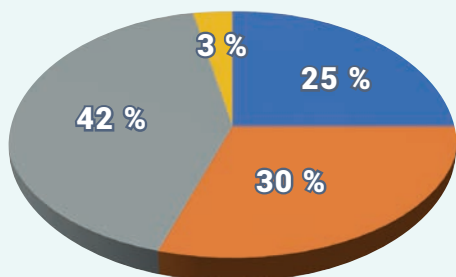

- Charges à caractère général
- Frais de personnel
- Autres charges de gestion y compris SIVOS et autres participations aux syndicats intercommunaux SIVU, SIVSCP et SICOREN
- Frais financiers

### Recettes de fonctionnement

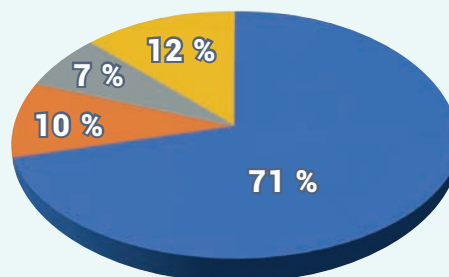

- Impôts et Taxes
- Dotations
- Produit des services
- Autres produits

### Participation syndicats

Il est à remarquer une forte hausse de nos recettes fiscales, grâce à l'augmentation du nombre de logements créés. Les taux d'imposition n'ont pas été augmentés mais il y a de plus en plus de contribuables assujettis à la taxe foncière.

Au niveau des dépenses de fonctionnement, la masse salariale est maîtrisée, en revanche nous constatons une augmentation des charges liées à notre groupe scolaire.

Cela est normal et est dû à la progression du nombre d'élèves et à l'ouverture de 5 classes en 5 ans.

En ce qui concerne les investissements futurs, la conjoncture économique et la situation financière de nos principaux financeurs (Région et Département) nous conduisent à une prudence dans l'engagement de nouveaux projets.

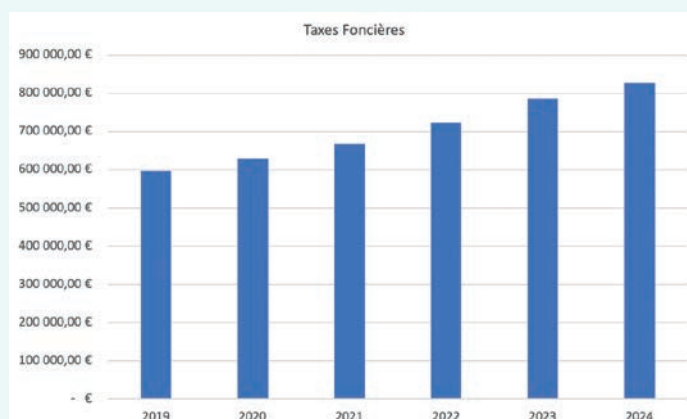
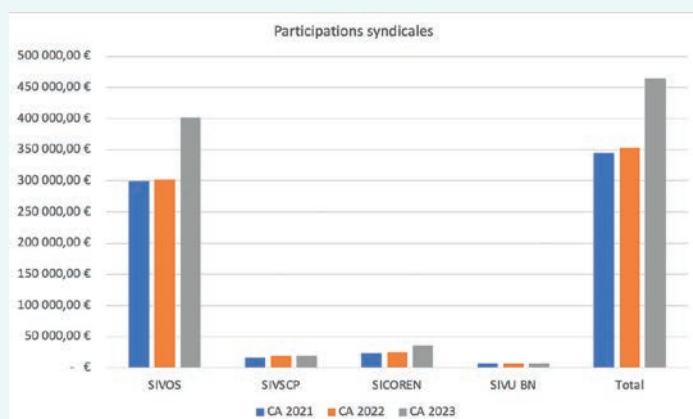

## VOIRIE - SÉCURITÉ - ENVIRONNEMENT

### Voirie - Sécurité

En 2024, des travaux, parfois gênants, mais nécessaires pour le bien-être et la sécurité de tous, ont été réalisés sur la commune :

- Rue René Dhal  
Aménagement du trottoir (à partir de la rue de la Sergenterie) à la rue de la Forêt.  
Déplacement d'un candélabre et le marquage du passage piéton.
- Rue de la Forêt  
Création d'un parking perméable.
- Aux Bossus  
Reprise des écoulements des eaux pluviales.
- Route départementale 11  
Extension de la zone 30 km/h en traversée de la route de Boissy au stade municipal.
- Butte côté Nord  
Création d'un arrêt de bus avec quai et abri.



Parking perméable



Trottoir rue René DHAL

### Bréval soigne son environnement

Et dire que nous avons été en « **alerte sécheresse** » en 2023 ! Les années se suivent mais ne se ressemblent pas... Depuis les pluies de l'automne 2023, les précipitations se sont multipliées et ont gâché les saisons suivantes ! Nos jardiniers ont alors eu bien du mal à tondre les pelouses du stade, du parc, du cimetière ainsi qu'à entretenir les chemins.

L'interdiction d'utiliser des produits phytosanitaires dans l'espace public date du 1<sup>er</sup> janvier 2017 et a fortement modifié les pratiques d'entretien. Les communes ayant peu de moyens ont du mal à passer au « **zéro phyto** » car elles n'ont pas suffisamment d'agents pour entretenir les cimetières, surtout cette année avec ce temps humide favorisant les pousses.

**Cette interdiction est pourtant une bonne nouvelle pour la santé de tous, pour la qualité de l'eau, pour l'environnement et la biodiversité.**

À l'instar de nombreuses communes en France, il a donc fallu se résoudre à entretenir cet espace avec des techniques manuelles et mécaniques qui ont l'inconvénient de demander du temps important, et ces tâches doivent être répétées régulièrement.

Le désherbage du cimetière, avec un outil mécanique, monopolisait 2 agents sur plusieurs jours, c'était un travail pénible, long et fastidieux. Ces difficultés, rencontrées par nos agents cet été, ont servi de déclencheur et nous ont fait prendre conscience qu'il fallait trouver des solutions : plutôt que de gérer les brins d'herbe qui poussent au milieu des graviers, l'idée a été de mettre des brins d'herbe partout ! Les graviers ont été évacués et de la terre a été apportée pour l'ensemencement.

Le gain de temps et d'énergie sera considérable pour nos agents, car, tondre est plus rapide que désherber ! **Cependant, il faudra être patient et attendre que le gazon pousse !**



**Malgré les caprices de la météo, nous avons poursuivi nos efforts de fleurissement de la commune.**

Deux nouveaux et grands massifs ont été créés face aux courts de tennis afin d'embellir l'entrée de village côté Villiers-en-Désœuvre.



Préparation du massif devant les terrains de tennis



Plantation de bulbes

Après l'installation des modules du **parcours de santé** dans le bois en 2022 et dans le parc, du nouveau jeu en 2023, nous avons poursuivi son amélioration en achetant une parcelle attenante d'environ 1000 m<sup>2</sup>, afin de l'agrandir. La pose de clôtures et des travaux d'élagage seront exécutés pour tout sécuriser. D'autre part, cet hiver, nos agents ont mis du sable de Vignats sous les modules de motricité afin d'éviter la formation de flaques d'eau.

**Bravo aux 6 familles** (cf page fêtes et animations) qui ont contribué à l'embellissement de notre village : elles ont reçu un bon cadeau pour le restaurant « Au Nadeau ». Si vous voulez gagner un prix, préparez-vous : le jury passera en mai/juin pour choisir les lauréats de l'année 2025.

Il y a 2 ans, nous avons aménagé 17 jardins sur un terrain près de la MARPA. 5 petits et 4 grands sont encore disponibles. Pour plus de renseignements, prendre contact avec la mairie !

**NB :** Les dépliants des plans de la commune, mis à jour et intégrant les nouvelles rues et les différentes infrastructures sont disponibles en mairie. Les dépliants des 12 circuits de randonnées sont également disponibles en mairie et en ligne.



Compositions florales de la commune



## BÂTIMENTS-MATÉRIELS

Le développement de la Commune de Bréval, générant des recettes plus importantes a permis à l'équipe municipale, malgré le gel d'une grande partie des subventions départementales pour l'année 2024, de continuer à porter des projets afin d'accompagner cette évolution de notre commune.

Ainsi, nous avons acquis, rue du Général Lecomte Denis, le bâtiment de l'ancien cabinet médical afin de procéder à son aménagement pour qu'il puisse à court terme, accueillir une bibliothèque scolaire et des activités périscolaires, et à plus long terme, d'autres activités qui pourraient répondre aux besoins de la population.

Notre patrimoine communal s'est également vu augmenté par l'acquisition d'un terrain de 1 500 m<sup>2</sup>, attenant au parc municipal, afin d'une part, de protéger cet espace privilégié d'une probable construction de logements collectifs, et afin de l'agrandir pour répondre à une fréquentation en hausse.

Dans la poursuite de nos efforts pour sécuriser les matériels stockés aux ateliers municipaux, la cour est désormais fermée suite à l'installation d'un portail automatique.



Rue Lecomte Denis



Travaux au stade



Plusieurs autres chantiers sont intervenus sur la commune également cette année 2024 :

- Adaptation des toilettes de la mairie aux personnes à mobilités réduites ;
- Installation de portes automatiques à la maison médicale rue Jean Mermoz ;
- Travaux d'entretien particulièrement importants réalisés sur les pelouses du terrain d'entraînement et du terrain d'honneur de football qui seront renouvelés en 2025 ;
- Mise en sécurité en urgence de la charpente du clocher de l'église, avec la participation financière du Conseil Départemental. La solution utilisée n'étant que temporaire, l'architecte du patrimoine a été missionné pour réaliser un devis de remise en état totale du clocher.

Le projet de rénovation énergétique des logements communaux de la Sergenterie se poursuit, la demande de subvention a été déposée auprès des conseils départementaux et régionaux qui devraient rendre leur décision au début de l'année 2025. Dès l'accord reçu, la procédure de passation des marchés publics correspondante sera lancée.

Enfin, une nouvelle expertise a eu lieu ce mois d'octobre concernant la salle des fêtes et la micro crèche suite à notre demande d'indemnisation auprès de notre assureur concernant des dégâts intervenus lors de l'épisode de sécheresse 2022. Nous constatons malheureusement une lenteur extrême dans l'avancement de la procédure, les expertises et contre-expertises se succédant.

## FÊTES & ANIMATIONS

**Notre priorité : perpétuer les fêtes traditionnelles et contribuer à créer de la convivialité et des rencontres entre les habitants !!**

### La réunion publique

L'année a commencé avec les vœux du maire, que Monsieur Navello a présentés lors de la traditionnelle réunion publique qui s'est tenue le **vendredi 19 janvier 2024**.

Outre le côté convivial de cette manifestation, c'est l'occasion de présenter aux administrés le bilan de l'année et les projets futurs. C'est un temps d'échange entre le maire, le conseil municipal et les habitants. Un diaporama illustre les propos de Monsieur Navello et un buffet, offert à tous, a clôturé la soirée.



Cérémonie des récompenses

Traditionnellement, la cérémonie des récompenses a débuté par la remise aux 29 bébés nés en 2023 d'une **carte-cadeau** d'une valeur de 30€. Puis, les **médailleurs du travail** présents ont été honorés. Mme Solange Stoll a reçu la médaille « *grand or* », et M. Sébastien Molinier celle en « *vermeil* ».

**Les 6 lauréats des maisons fleuries** : Mme et M. Belot, Mme Brault, M. Echivard, Mme et M. Leclerc, Mme Lethay Mme Tiger, ont quant à eux reçu un bon de 80€ pour déjeuner au Nadeau à Saint-Illiers-la-Ville. C'est en mai ou en juin prochain que le Jury passera dans toute la commune pour le concours 2025.



Et enfin, nous avons accueilli les nouveaux habitants et remercié les bénévoles qui aident à la distribution du bulletin ou pour d'autres tâches ponctuelles, comme la tenue des bureaux lors des élections. La soirée s'est clôturée par un cocktail apéritif.

### La Fondation PSG

Le 16 avril 2024, nous avons accueilli la Fondation PSG dans le parc de Bréval. De nombreux ateliers étaient proposés aux familles : mini-golf, torball, tir à l'arc, boxe, boccia... un bel après-midi convivial et sportif autour des valeurs de la Fondation à savoir le respect, solidarité et le Fair-Play.



### Fêtes de la Pentecôte les 18/19/20 mai

Les fêtes de la Pentecôte, les 18, 19 et 20 mai, ont débuté selon la tradition, par la retraite aux flambeaux, le samedi soir, qui était accompagnée cette année par les **voiturettes de Martial** et les **clowns d'Étincelle Bouillasse**.

Puis un feu d'artifice a réuni les participants au stade, avec pour thème : « *Les jeux olympiques* ».



Durant le week-end, tous les enfants de l'école élémentaire ont pu profiter des manèges installés par les forains, grâce aux 3 tickets offerts par les communes de Bréval et Neauphlette.

Dans le **petit train de Bréval Agri** conduit par Jean-Pierre, petits et grands ont fait un tour du village inhabituel ; et le lundi, ce fut au tour des **poneys de Francine** (Ferme de la Source) de promener les plus jeunes dans le petit bois.

Un loto au profit du Téléthon, organisé par **Telesttongène**, et le concours de belote du **Club de l'Amitié** ont complété ce week-end de fêtes !

Il y a bien eu quelques tracas dus aux difficultés de stationnement et de circulation, mais c'est toujours un plaisir de perpétuer la tradition de la fête foraine pour le plus grand bonheur de tous !

### ■ Fête de la musique le 21 juin

Le 21 juin, avec la chorale du collège, Pierre son professeur et ses 25 participants, avec le groupe « *Intemporel* » : Jean-Luc et son orchestre, et malgré la pluie qui fut l'invitée-surprise, nous avons célébré la musique dans la salle des fêtes en dansant jusqu'à minuit !



### ■ Été Culturel

L'été a débuté par l'Été Culturel : nous avons accueilli le spectacle musical « *KO* » le lundi 8 juillet. Merci à Noëlle Bardeau, Clément Prioul (*les musiciens*) et surtout Olivier Guitel (*coordinateur d'Étincelle Bouillasse*) qui nous a fait mourir de rire avec son interprétation de Jacqueline Dutilleul ! Un moment inoubliable !



Le lendemain 9 juillet, toujours dans cette thématique, 2 ateliers ont été proposés aux familles : l'improvisation burlesque et la découverte des rythmes ont enchanté petits et grands.



### ■ Fête Nationale du 14 juillet

Pour la Fête Nationale du 14 juillet, le *repas champêtre* de midi, Colombo de poulet concocté par « *Festi Saveurs* », a été suivi de jeux traditionnels et en famille proposés aux 170 adultes et 44 enfants présents ! La musique orchestrée par Serge et Franck a animé l'après-midi !!



### ■ Rando Barbecue du 31 août

Le 31 août, pour la 10<sup>ème</sup> édition de la *rando barbecue* et contrairement à l'an passé, nous avons pris une bonne averse, le barbecue a dû se dérouler dans la salle des fêtes. Pendant que nous randonnions, les bénévoles avaient installé tables et chaises tandis que nos cuisiniers préparaient le repas : merci à tous ceux qui ont œuvré pour faire de cette journée une réussite !



### ■ Le Forum des Associations le dimanche 8 septembre

Après des vacances bien méritées, ce fut le temps de la rentrée des classes et le moment d'organiser le *Forum des Associations*. Toutes les associations étaient présentes à la salle des fêtes pour accueillir les adhérents et leurs familles lors du forum des associations le dimanche 8 septembre. Ce même jour, l'association Sol & Joy a organisé son 6<sup>ème</sup> *marché des producteurs* avec une trentaine de producteurs locaux.

Bravo à toutes nos associations qui font de Bréval un village animé où il fait bon vivre.

### ■ Les cérémonies du 8 mai et du 11 novembre

Que ce soit le 8 mai ou le 11 novembre, c'est devant un **monument aux morts** nettoyé et restauré que se sont tenues les cérémonies du souvenir : pour mémoire, la date officielle de notre monument est bien 1914/1919, car malheureusement, certains blessés de 1918 ont fini par succomber à leurs blessures en 1919 !

Comme à chaque fois, le Maire, Thierry Navello, l'Équipe Municipale, les pompiers de Bréval, la gendarmerie, les anciens combattants et de nombreux administrés étaient rassemblés pour célébrer nos **Morts pour la Patrie**.



Après la levée des drapeaux, la dépose de la gerbe et le discours officiel lu par Thierry Navello, nous avons chanté la Marseillaise accompagnés des enfants des écoles et des membres de la 79<sup>th</sup> Memory Group, association qui rend hommage aux vétérans et perpétue leurs mémoires.

Le 8 mai Sabrina, Guillaume et Michel ont joué les différentes musiques qui rythment la cérémonie ! Merci à eux ! Tous les participants se sont ensuite retrouvés à la salle des fêtes pour le pot de l'amitié offert par les communes de Bréval et de Neauphlette.



### ■ Le Défilé des illuminations le 3 décembre

Nous voici déjà au 3 décembre, pour la 4<sup>ème</sup> édition des Illuminations de Noël : la cérémonie d'ouverture a débuté par des chants de Noël, puis le défilé a commencé. Grâce au décompte des enfants (5, 4, 3, 2, 1, 0), au fur et à mesure de l'avancée du cortège, **les illuminations s'éclairaient**.

La grande nouveauté de cette année a été l'enchantement de l'illumination des arbres de la place du Maréchal Leclerc ! Après les chants de Noël des enfants de l'école dirigés par leurs professeurs que nous remercions, un goûter attendait petits et grands avec du chocolat ou du vin chaud à la salle des fêtes !



### ■ Le Noël des enfants le 14 décembre

Quoi de mieux que le Noël des enfants le 14 décembre, pour terminer l'année en beauté ? Les enfants de Bréval ont rencontré le Père Noël à la salle des Fêtes et assisté au spectacle « **Si j'étais un lutin...** » Ils ont ensuite rejoint les différentes activités : tatouages éphémères, coloriage, avant de goûter et surtout avant de faire **LA** photo avec le Père Noël et de tester cette nouvelle activité : la sculpture de ballons qui a enchanté les petits repartis, ravis, avec leur ballon !

**Merci à nos bénévoles, merci aux intervenants, et merci à tous les Brévalois présents !**



# le kiosque à pizzas de Bréval

Parking d'Intermarché

Une nouvelle équipe vous accueille



Pour commander appelez le **01 34 76 72 25**

7/7j de 11h30 à 13h45 et de 18h à 21h30  
(22h le week-end)

Tous les **MARDIS**,  
toutes les **GRANDES Pizzas**  
au prix des **PETITES**



**MATÉRIELS ESPACES VERTS  
ET OUTILLAGES**

Ouvert aux particuliers  
et aux professionnels



2, Rue des Vieilles Vignes  
ZA de Longnes  
78980 LONGNES  
01.34.76.69.69



# BUISINE

POMPES FUNÈBRES ET MARBRERIE

Organisation d'obsèques

Chambre funéraire

Prévoyance obsèques

Monuments-caveaux-entretiens

Permanence téléphonique

7j/7 24h/24



Buisine Pompes Funèbres-Marbrerie

pf27.buisine@gmail.com

*Grande exposition de monuments en stock*



26, rue de Garennes  
27540 Ivry-la-Bataille  
02 32 36 44 45

4, allée du Brigault  
28260 Anet  
02 32 36 44 45

pompesfunebresbuisine.com

Site: 332773060003 - Habitat: 30/25-0035

VENTE AUX DÉPÔTS ET EN LIVRAISON

LIVRAISON 6 JOURS SUR 7



**GRUCHY**  
Depuis 1971



**NORMANDIE / PACY**  
4, rue de la briqueterie,  
27120 Pacy-sur-Eure  
pacy@combustibles-gruchy.fr  
02 32 36 08 57

**Fioul**

**Bûches densifiées**

**BIO fioul**

**Bois de chauffage**

**Gazole, GNR**

**Granulés de bois (sac et vrac)**

**ÎLE DE FRANCE**  
ZA le Val d'agé,  
5 rue du Vieux Chêne,  
78980 Bréval  
breval@combustibles-gruchy.fr  
01 34 78 31 26

**PICARDIE**  
10 rue de Pentemont,  
60300 Beauvais  
beauvais@combustibles-gruchy.fr  
01 34 78 31 26



Découvrez tous nos produits sur [www.combustibles-gruchy.fr](http://www.combustibles-gruchy.fr)



PAVILLON SAINT-MARTIN

**TRAÎTEUR ÉVÈNEMENTIEL**

Votre contact commercial : **Mme GAMEIRO Sabine**

☎ 06.87.47.59.00 ✉ [sabine.gameiro.psm@gmail.com](mailto:sabine.gameiro.psm@gmail.com) 🌐 [pavillon-saintmartin.com](http://pavillon-saintmartin.com)

📍 Le Labo : Neauphlette / Bréval 🏢 Le siège : Neauphlette

## CCAS

**Établissement public de coopération intercommunale**

### ■ Le Centre Communal d'Action Sociale (CCAS)

Le CCAS est un établissement public communal financé par la Mairie. Il se réunit 1 fois par mois pour les séances ordinaires mais peut être convoqué en urgence si besoin.

Thierry Navello assure la présidence, Maryse Mauguin est la Vice-Présidente (*Adjointe chargée de la Sécurité Sanitaire et Sociale*).

René Lannou (*1<sup>er</sup> Adjoint*), Annie Zaccherini, Christine Tournay, Mylène Moreau, Michel Abraham, conseillers municipaux ainsi que Sabrina Marais et Madeleine Gorieu, membres d'une association, complètent la commission.

Promoteur de l'action sociale locale, le CCAS participe à l'instruction des demandes d'aide sociale légale le plus souvent sur proposition de M<sup>me</sup> Bonnet, notre assistante sociale.

Le CCAS organise la distribution des colis de Noël aux personnes de + de 70 ans (*sur réservation*), l'après-midi récréatif ainsi que le repas des aînés.

### → Repas des Aînés

Le dimanche 7 avril a eu lieu le traditionnel repas des Aînés. 170 personnes s'étaient inscrites pour partager le repas concocté par Denis Tellier (*Pavillon ST Martin*) et pour danser au rythme du saxo de Rodolphe.

**Une journée très appréciée des participants !**



### → Après-midi récréatif

Le 26 novembre, 155 personnes étaient réunies pour recevoir le colis de Noël. Les résidents de la MARPA étaient également invités. Après la distribution des colis, un goûter était offert aux participants qui ont pu ensuite danser grâce à Patrick qui assurait l'animation.

Les colis ont été amenés par des membres du CCAS et des membres de la commission Fêtes et Animations au domicile des personnes n'ayant pu se déplacer.

## MAGNY ÉLECTRICITÉ GÉNÉRALE



**BÂTIMENT - INDUSTRIE  
ÉCLAIRAGE SPORTIF**

(78) BRÉVAL – 01 34 78 32 85  
meg.sarl@wanadoo.fr

## SARL R.P.C.U.

.....  
Entreprise Générale de Bâtiment  
Portails & Clôtures

**Eric SEBILLE**

Tél/Fax 01 34 78 02 41  
Mob. 06 30 50 32 67

15, rue de G. PATTON  
78980 BREVAL

## Destruction de nids de frelons et guêpes



CERTIFICATION  
BIOCIDES

**Frelons-Guêpes 27**

**PREVOST Laurent**  
06 08 42 63 15

contact@frelons-guepes-27.com  
www.frelons-guepes-27.com  
27640 Breuilpont



## 📁 ACTION SOCIALE

**Des services d'aides pour tous :  
une priorité !**

### ■ Agent de convivialité auprès des personnes de plus de 70 ans

**Sur Bréval, au 1<sup>er</sup> novembre 2024, nous avons recensé 292 habitants de plus de 70 ans soit 12,75 % de la population.**

Depuis juillet 2020, la commune de Bréval avait rejoint le dispositif « *Yvelines Etudiants Seniors* » appelé plus communément YES+. Malheureusement le département ayant dû faire des coupes budgétaires, ce dispositif n'existe plus.

Mais la période du COVID a mis en avant un problème dont nous n'avions pas forcément conscience : l'isolement des personnes âgées. Nous avons mis en place plusieurs activités pour prendre en compte cette situation et créer ainsi des liens intergénérationnels. Il nous semblait donc dommage d'abandonner tout ce qui avait été mis en place depuis 4 ans.

Par ailleurs l'état a créé le Service Civique qui a pour objectif de **servir la collectivité en organisant la rencontre entre la volonté d'engagement d'un jeune et un projet d'intérêt général porté par un organisme**. Accueillir un jeune volontaire en Service Civique est réservé aux organismes qui œuvrent à l'intérêt général dont les communes font partie.

Un des principes du Service Civique est « *l'engagement au service de l'intérêt général, qui permet aux jeunes volontaires de réaliser une mission en faveur de la cohésion nationale et de la solidarité* ». Nous avons décidé de postuler afin d'obtenir un agrément ce qui a été chose faite en juillet 2024.

Nous avons donc recruté une jeune femme, Léa Pereira, qui assure les missions qu'effectuait Katia De Sousa, qui a obtenu ses examens et travaille maintenant auprès des jeunes enfants. Léa travaille 24 heures (au lieu des 35 h Yes+) réparties sur la semaine.

#### → Les appels téléphoniques

Toutes les personnes sont appelées et environ 120 personnes sont suivies régulièrement (*ceux qui le souhaitent*) ce qui représente sur 1 mois environ 350 appels téléphoniques en moyenne et une vingtaine de visites. Les personnes apprécient particulièrement les appels le jour de leur anniversaire.

#### → Les visites à domicile

Sur proposition de Léa ou sur demande d'un habitant pour une visite conviviale, pour une aide informatique, pour résoudre un problème... (Entre 30 minutes à 2h30).

#### → Les séances de cinéma

1 mercredi par mois au CGR de Mantes la Jolie. Nous empruntons le mini-bus de la CCPIF et Jean-Yves, accompagné de Léa, se fait un plaisir d'acheminer le petit groupe.

#### → Les promenades en petit train

Aux beaux jours les promenades du petit train conduit par Jean-Pierre, ont repris du service. 2 circuits ont été proposés avec une vingtaine de personnes à chaque fois.

10 personnes de la MARPA ont participé à cette activité qui fait découvrir les alentours de Bréval.



Promenade en petit train

#### → Les jeux de société

Des petits groupes de volontaires se retrouvent 1 fois par semaine le vendredi dans la salle de la mairie. L'activité se termine bien sûr par un goûter.

#### → Les sorties

Cette année nous avons continué à proposer des sorties culturelles en petit groupe. 19 personnes ont participé à la visite guidée par une animatrice du **Musée d'Art Naïf à Vicq**.



Musée d'Art Naïf

#### → LA MARPA

Des liens se sont créés entre les résidents de la MARPA et les habitants de Bréval de plus de 70 ans.

La MARPA les invite lors d'événements ou d'ateliers (*ateliers musicaux, conférences diverses...*) et la commune invite les résidents lors de ses manifestations.



Goûter dans le parc

## Les bus itinérants du Département

### → Le bus SANTÉ

Il est présent tous les 15 jours sur la place du Tranchant. Les patients sont accueillis par une infirmière et sont en lien avec un médecin pour le biais d'une téléconsultation. En raison d'une défaillance du prestataire de la télécabine, les téléconsultations sont actuellement suspendues. À chaque passage, une thématique : *l'allaitement, le diabète, les cancers de la peau, les consultations gynécologiques...*

### → Le bus PMI

Tout le monde identifie le bus rose flashy de la protection maternelle et infantile (PMI) Cette unité mobile de consultation sillonne les routes des Yvelines pour desservir 11 communes rurales dont Bréval. À l'intérieur, un médecin et une infirmière puéricultrice accueillent gratuitement les enfants de 0 à 6 ans et leurs familles.

À Bréval, il vient 2 fois par mois le mercredi 1 fois l'après-midi / 1 fois à la journée en face de la salle polyvalente qui sert de salle d'attente. Vous pouvez prendre rendez-vous sur [monespace.yvelines.fr](https://monespace.yvelines.fr) ou au 01 30 83 61 00

### → Le bus JOB INSERTION

Il s'agit d'une initiative du Département à destination des demandeurs d'emploi. Les consultations sont donc gratuites. Ce bus est venu plusieurs fois sur la commune. En 2025, il reviendra 1 fois par mois. C'est une aide pour les personnes recherchant un emploi ou en reconversion professionnelle. Vous êtes accueillis et accompagnés dans votre recherche, un espace informatique est à votre disposition pour la rédaction de vos CV, lettres de motivation ...

## Les différents dispositifs sociaux

### → L'Assistante sociale

Chaque mardi et mercredi, Mme Anne-Lise Bonnet, reçoit sur rendez-vous dans la salle de la mairie.

Téléphone : 01 30 83 63 36

Depuis septembre 2024, une aide aux **démarches administratives numériques**, a été mise en place chaque mercredi matin de 9h à 12h dans la salle de la mairie. Elle est animée par Mélanie Guégan, chargée d'accueil au Département.

### → Téléassistance VITARIS

La commune a signé une convention avec le Conseil Départemental pour la mise en place d'une téléassistance. Ce dispositif permet, aux abonnés qui le désirent, de louer à leurs frais, des détecteurs. N'hésitez pas à venir vous renseigner en mairie.

### → Transport À la Demande

Il s'agit d'un service de transport collectif souple, dynamique, personnalisé et accessible uniquement sur réservation. Une mobilité possible est adaptée aux différentes heures de la journée. Il fonctionne bien sur Bréval d'après les statistiques.



Notre mission, votre réussite !

La Mission Locale du Mantois accompagne les jeunes de 16 à 25 ans ne relevant plus de l'Éducation Nationale.

Leur principale mission est d'accompagner les jeunes du territoire dans leurs démarches d'accès à l'emploi, à la formation, à l'orientation professionnelle, à l'entrepreneuriat, et dans leur vie quotidienne (*santé, logement, accès aux droits et à la Citoyenneté*). Leur but est de favoriser et développer le partenariat local avec les entreprises, les institutions, les centres de formation, les associations.

Plusieurs jeunes de Bréval sont suivis par la Mission Locale.

Centre commercial Mantes II

Bâtiment Le Cube

Allée des Médecins

78200 MANTES-La-JOLIE

Tél. 01 30 94 23 44

Beauté Boutique  
INSTITUT DE BEAUTÉ • PRÊT-À-PORTER

4 Place Bihorel • BRÉVAL 07 69 30 00 82

Instagram: [beauteboutique78980](https://www.instagram.com/beauteboutique78980) | Snapchat: [beaute.b78](https://www.snapchat.com/add/beaute.b78) | Facebook: [Beauté Boutique](https://www.facebook.com/BeautéBoutique)

AUTOVISION  
CONTROLE TECHNIQUE AUTOMOBILE

SARL DA SILVA CONTRÔLES

Z.A. de Neauphlette  
Route de Longnes  
78980 NEAUPHLETTE - BRÉVAL

Près de la gare de Bréval

01 34 78 04 45

BOUCHERIE  
RAZVAN

Retrouvez toutes les informations sur notre site internet : [www.boucherie-razvan.com](http://www.boucherie-razvan.com)

VIANDE 100% FRANÇAISE

01 30 93 40 86

21 place du Maréchal Leclerc  
78980 BRÉVAL



**DEVENEZ PROPRIETAIRE**

**RUE DU PARC A BREVAL**

**APPARTEMENTS À PARTIR DE 169 000€ \***

2 pièces

3 pièces

4 pièces



**MAISONS À PARTIR DE 355 000€ \***

4 pièces

5 pièces



[WWW.SELOGERNEUF.COM](http://WWW.SELOGERNEUF.COM)



06 89 95 72 96



06 15 14 01 23

\*Exemple de prix pour un appartement de 2 pièces, lot 101, d'une superficie de 40 m<sup>2</sup>, dans la limite des stocks disponibles  
\*Exemple de prix pour une maison de 4 pièces, lot 12, d'une superficie de 96 m<sup>2</sup>, dans la limite des stocks disponibles

## COMMUNICATION

*Bréval, une commune où la communication avec ses administrés est une priorité !*

**En 2024, l'État nous a imposé la dématérialisation pour de nombreuses tâches administratives. Mais c'est quoi la dématérialisation ?**

La dématérialisation, c'est un peu comme passer du bon vieux papier aux super pouvoirs numériques ! Mais qui dit numérique, dit, plus de sécurité informatique, plus de logiciels, plus d'applications, plus... de tout pour nous élus, et nos employés administratifs que nous remercions pour leur flexibilité...

Depuis 2023, notre commune a commencé sa transition numérique, nous nous sommes séparés de nos ordinateurs avec unité centrale qui n'étaient même pas équipés de micro ou de caméra (*difficile pour les visios*) ou qui ne pouvaient même pas se connecter au wifi. Nous avons investi dans des ordinateurs portables, un firewall (*système de protection contre les cybers malveillances*), des systèmes de sauvegarde Cloud...

Parallèlement, le développement des moyens de communication a favorisé une interaction plus fluide entre les citoyens et la commune.

En effet, à Bréval, nous faisons le maximum pour être au plus proche de nos concitoyens.

Nos réseaux sociaux, avec notre page Facebook et notre compte Instagram qui vous informe des animations à venir, des offres d'emplois, des dépêches de dernière minute...

**Notre site internet, avec au menu :**

- Bréval en photos et vidéos, l'histoire de Bréval, les chemins de randonnées...
- La vie municipale (*urbanisme, communications...*)
- Vos associations, commerçants, professionnels de santé (*Vivre à Bréval*)
- L'enfance et la jeunesse
- L'agenda des animations et des différentes dates importantes
- L'action sociale.

Notre application mobile qui regroupe quasiment tout ce qu'il y a sur le site internet mais qui tient dans votre poche !

## COMMUNIQUONS



## ENSEMBLE !



ville\_de\_breval



Bréval

Google Play et Apple Store



ville de bréval



mairie-breval.fr



voisinsvigilants.org



Panneau Lumineux  
Place du Tranchant



Le bulletin municipal  
En Version Papier

ou

mairie-breval.fr  
En Version Numérique

DATES	ORGANISATEURS	ANIMATIONS	LIEUX
24 janvier	Commune	Réunion Publique	Salle des Fêtes
9 février	79 <sup>th</sup> Company	Bourse militaire	Salle des Fêtes
8 mars	Club de l'amitié	Loto	Salle des Fêtes
9 mars	ALGD	Après-midi dansant	Salle des Fêtes
15/16 mars	Bréphodiaival	Expo photos	Salle Polyvalente
15 mars	FBB	Soirée	Salle des Fêtes
22 mars	FCPBL	Soirée Couscous	Salle des Fêtes
28 mars	Commune	Cérémonie des récompenses	Salle des Fêtes
29 mars	CPE	Bal Masqué	Salle des Fêtes
6 avril	Commune	Repas des Aînés	Salle des Fêtes
13 avril	79 <sup>th</sup> Company	Bourse Rétro	Salle des Fêtes
26 avril	FCPBL	Loto	Salle des Fêtes
4 mai	Bréval Agri	Brocante	Commune
8 mai	Commune	Commémoration	Salle des Fêtes
17 mai	Club de l'amitié	Concours de Pétanque	Terrain de pétanque
7/8/9 juin	Commune	Fêtes de la Pentecôte	Commune
14/15 juin	United Riders	American Day	Salle des Fêtes
21 juin	Club de l'amitié	Concours de Pétanque	Terrain de pétanque
21 juin	Commune	Fête de la Musique	Salle des Fêtes
28/29 juin	ALGD	Gala de la Danse	Salle des Fêtes
14 juillet	Commune	Fête Nationale	Parc de Bréval
20 juillet	Amicale des Pompiers	Brocante	Commune
30 août	Commune	Rando barbecue	À déterminer
7 septembre	Commune	Forum des associations	Salle des Fêtes
7 septembre	Sol & Joy	Marché des producteurs	Parc de Bréval
13 septembre	Club de l'amitié	Concours de Pétanque	Terrain de pétanque
27 septembre	79 <sup>th</sup> Company	Bal de la Libération	Salle des Fêtes
4 octobre	Bréphodiaival	Photoramas	Salle des Fêtes
12 octobre	Telesttongene	Foire à la puériculture	Salle des Fêtes
19 octobre	ALGD	Après-midi dansant	Salle des Fêtes
25 octobre	FBB	Soirée	Salle des Fêtes
8 novembre	FCPBL	Loto	Salle des Fêtes
11 novembre	Commune	Commémoration	Salle des Fêtes
15/16 novembre	ALGD	Salon Art et Artisanat	Salle des Fêtes
22 novembre	Bréval Agri	Loto	Salle des Fêtes
25 novembre	Commune	Goûter des Aînés	Salle des Fêtes
2 décembre	Commune	Défilé des illuminations de Noël	Salle des Fêtes
6/7 décembre	Telesttongene	Téléthon	Commune
13 décembre	Commune	Noël des enfants	Salle des Fêtes

## LES SERVICES

## CCPIF

Communauté de Communes des Portes  
Île-de-France  
ZA Le Clos Prieur – 78840 Freneuse  
Tél. **01 30 93 16 72**  
[accueil@ccpif.fr](mailto:accueil@ccpif.fr)

## CENTRE DE SECOURS DES POMPIERS

Centre de Bréval  
8 rue du Vieux Chêne – 78980 Bréval  
Tél. **01 34 97 91 80**  
ou le **18** pour les urgences

## CONCILIATEURS

M. PIERREAU, sur RDV,  
Mairie de Bonnières-sur-Seine  
le samedi de 9h00 à 12h00

M. SANTOS, sur RDV,  
Centre Louis Jouvét à Bonnières-sur-Seine  
le mercredi de 17h00 à 20h00  
Tél. **01 30 98 98 50**

## CONTACTS DÉPARTEMENT DU 78

ALLO PMI : **01 30 836 100**  
ALLO Planification Familiale : **01 30 836 121**  
ALLO Autonomie : **0 801 801 100**  
ALLO Solidarité : **01 30 836 836**  
ALLO Handicap École : **0 800 730 123**

## ENEDIS

N° d'urgence : **09 72 67 50 78**  
N° service client : **09 70 83 19 70**

## ÉTABLISSEMENTS SCOLAIRES

École maternelle « *La Ribambelle* »  
Directeur M. FERRAND  
4B rue de la Sergenterie  
Tél. **01 34 78 36 64**

École élémentaire « *Les Mille Couleurs* »  
Directrice M<sup>me</sup> ÉDOUARD  
4A rue de la Sergenterie  
Tél. **01 34 78 32 52**

Collège « *Les Nénuphars* »  
Principal M. LOUDIÈRE  
2 avenue de la Gare  
Tél. **01 34 78 04 04**

## FOURRIÈRE ANIMALIÈRE

CENTRE ANIMALIER DE SOUZY-LA-BRICHE  
2 RD 132 – Les Emondants  
91580 SOUZY-LA-BRICHE  
Tél. **01 69 92 08 53**  
[www.groupesacpa-chenilservice.fr](http://www.groupesacpa-chenilservice.fr)

## FRANCE SERVICES

13 avenue Victor Hugo  
78270 Bonnières-sur-Seine  
Tél. **01 30 93 51 26**  
[franceservices@ccpif.fr](mailto:franceservices@ccpif.fr)

## GENDARMERIE

BRIGADE DE BRÉVAL  
Tél. **01 34 78 31 06** ou le **17**  
Ouverture au public du lundi au samedi  
de 8h00 à 12h00 et de 14h00 à 19h00  
Dimanche et jours fériés de 9h00 à 12h00  
et de 15h00 à 18h00  
Permanence assurée 24h/24 en cas  
d'urgence

## GRDF

N° d'urgence : **0800 473 333**  
N° service client : **09 69 36 35 34**

## MICRO-CRÈCHES À BRÉVAL

BABY-VILLAGE  
5 place du Maréchal Leclerc  
Tél. **06 82 56 61 16**  
[www.baby-village.fr](http://www.baby-village.fr)

123 SOLEIL  
Le Clos Huau - 1 rue Georgette Aucher  
Tél. **06 15 34 34 17**  
[micro-creche123soleil@hotmail.com](mailto:micro-creche123soleil@hotmail.com)

## MISSION LOCALE DU MANTOIS

Centre commercial Mantes II  
Bâtiment Le Cube  
Allée des Médecins  
78200 MANTES-LA-JOLIE  
Tél. **01 30 94 23 44**

## PAROISSE DE BRÉVAL

Père Olivier LAROCHE  
4 rue de la Sergenterie - 78980 Bréval  
Tél. **01 34 78 31 66**  
[paroisse.breval@catholique78.fr](mailto:paroisse.breval@catholique78.fr)

PÉRISCOLAIRE SIVOS  
BRÉVAL-NEAUPHLETTE

4 bis rue de la Sergenterie – 78980 Bréval  
Tél. **01 34 78 01 52**  
**N° d'urgence en cas de retard :**  
Tél. **06 84 11 83 41**

## SERVICES SOCIAUX

TERRITOIRE CENTRE YVELINES  
Assistante sociale :  
M<sup>me</sup> BONNET Anne-Lise  
Tél. **01 30 836 836**

## SOUS-PRÉFECTURE

18/20 rue de Lorraine  
78200 MANTES-LA-JOLIE  
Tél. **01 30 92 74 00**

## TRANSPORTS

SNCF  
Tél. **01 84 90 90 90**

RD MANTOIS  
IDF Mobilités – Tél. **01 30 94 77 77**

Cars CLASS'CARS  
Tél. **01 30 95 38 76**  
Ramassage scolaire pour l'école  
maternelle « *La Ribambelle* » et pour  
l'école élémentaire « *Les Mille Couleurs* »

## LES COMMERCES

## AGENCES IMMOBILIÈRES

H.C.I.  
15 place du Maréchal Leclerc  
Tél. **01 34 78 20 04**  
[www.hci-immobilier.fr](http://www.hci-immobilier.fr)

LA MANUFACTURE  
4 place du Maréchal Leclerc  
Tél. **06 31 32 87 03**  
[agence@lamanufacture-immobilier.fr](mailto:agence@lamanufacture-immobilier.fr)  
[www.lamanufacture-immobilier.fr](http://www.lamanufacture-immobilier.fr)

M.C.F.  
1 avenue de la Gare  
Tél. **01 34 78 02 29**  
[breval@agence-mcf.fr](mailto:breval@agence-mcf.fr)  
[www.mcfimmo.fr](http://www.mcfimmo.fr)

**15**  
SAMU

**17**  
POLICE  
SECOURS

**18**  
SAPEURS  
POMPIERS

**30 20**  
Victime de harcèlement  
scolaire.  
Prise en charge des  
victimes et des familles.

**39 19**  
Chantage, humiliation,  
injures, coups...  
Femmes victimes  
de violences.

**119**  
ENFANTS EN DANGER  
Victimes de violences  
physiques  
ou psychologiques.

**112**  
N° URGENCE  
EUROPÉEN

**114**  
PERSONNES SOURDES  
ET MALENTENDANTES

**31 117**  
BUS - MÉTRO - RER  
TRAIN - GARE  
SMS : situation suspecte,  
dangereuse, agression.

**115**  
SAMU SOCIAL  
Aide aux personnes  
sans abri et en grande  
difficulté sociale.

**116 000**  
DISPARITION D'ENFANTS  
Écoute et soutien  
des familles  
d'enfants disparus.

## BANQUES

CRÉDIT AGRICOLE  
Rue du Hamel  
Tél. 01 34 78 32 10

LA BANQUE POSTALE  
Place du Maréchal Leclerc  
Tél. 36 39

## BARBIER

AV BARBER 18  
1 place du Docteur Bihorel  
Tél. 07 65 72 69 36

## BOUCHERIE – CHARCUTERIE - TRAITEUR

M. RAZVAN  
21 place du Maréchal Leclerc  
Tél. 01 30 93 40 86

## BOULANGERIE – PÂTISSERIE

LA MIE DE BRÉVAL - M. et M<sup>me</sup> DALAL  
8 rue René Dhal  
Tél. 01 34 78 31 15  
f La Mie de Bréval

## BROCANTE ANTIQUITÉS

ANTICWAR – M. HUET  
La Scellée  
Tél. 06 80 16 21 94  
kofshu01@orange.fr

## CAFÉS – BARS - RESTAURANTS

BEURRE NOISETTE TRAITEUR  
José MORGADO  
4 rue René Dhal  
Tél. 06 98 68 68 55  
bntraiteur78@gmail.com  
f Beurre Noisette Traiteur  
Jose.morgado.official

LE LIVERPOOL  
12 place du Maréchal Leclerc  
Tél. 01 34 78 01 00  
f Le Liverpool

LE FIDÈLE  
3 place du Docteur Bihorel  
Tél. 09 53 66 30 48

LE KIOSQUE À PIZZA  
31 rue René Dhal  
Tel. 01 34 76 72 25  
f Le Kiosque à Pizza de Bréval

## CENTRE DE BEAUTÉ

BEAUTÉ BOUTIQUE  
4 place du Docteur Bihorel  
Tél. 07 69 30 00 82  
f Beauté Boutique  
Beauteboutique78980

## COIFFURE

CÉLIA - Coiffure à domicile  
Tél. 06 68 73 23 89  
celia.c.coiffure@gmail.com  
LE SALON DE MANON  
11 bis place du Maréchal Leclerc  
Tél. 01 34 78 20 47  
f Le Salon de Manon

LMJ IMAGINA'TIF  
16 place du Maréchal Leclerc  
Tél. 01 34 78 04 84

## ESTHÉTIQUE

MON ÉVASION BEAUTÉ  
M<sup>me</sup> MERLENG  
5 rue du Hamel  
Tél. 01 34 78 08 14  
www.monevasionbeaute.com  
f Mon Evasion Beauté

## FLEURISTE

B. COMME BOUQUETS  
Béatrice  
16 place du Maréchal Leclerc  
Tél. 09 82 40 22 04

## FOOD-TRUCKS

→ Lundi dès 17h30  
L'HAMBOURG GASTRONOMIE  
Tél. 06 11 05 07 40  
→ Mardi de 18h00 à 21h00  
CHEZ GILLOU GASTRONOMIE  
Tél. 07 77 34 89 65  
→ Vendredi de 17h00 à 20h00  
THAÏ JING JING  
Tél. 06 15 49 20 22

## GARAGES

BRÉVAL AUTOMOBILES RENAULT  
ZA du Val d'Âgé  
Tél. 01 30 93 80 68

CLÉMENCIO CARROSSERIE  
ZA du Val d'Âgé  
Tél. 01 34 78 00 05

STOCK AUTOS 78  
ZA du Val d'Âgé  
Tél. 01 34 78 00 44

## LA POSTE

Place du Maréchal Leclerc  
Tél. 36 31

## OPTICIEN

ESPACE OPTIQUE CELOS  
Centre Commercial Intermarché  
Tél. 01 30 33 45 88

## PHARMACIE DE BRÉVAL

M. RIVIER  
33 rue René Dhal  
Tél. 01 34 97 10 59

## POISSONNIER

M. RAULT  
Intermarché  
Rue René Dhal  
Tél. 01 34 78 05 57

## SUPERMARCHÉ

INTERMARCHÉ  
Rue René Dhal  
Tél. 01 34 78 05 57

## TABAC – PRESSE – LIBRAIRIE

M<sup>me</sup> FORGE  
9 place du Maréchal Leclerc  
Tél. 01 34 78 04 91

## LES PROFESSIONNELS

ASSISTANTE ADMINISTRATIVE  
INDÉPENDANTE

SS.T.E.L - Sandrine CLAVEL  
Rue Jean Mermoz  
Tél. 06 87 22 37 34  
sandrine.clavel@sfr.fr  
www.sstelassistantefreelance.fr

## BÂTIMENT - RÉNOVATION

ACTION ISOLATION  
ZA du Val d'Âgé  
Tél. 01 34 78 32 70  
actionisolation@orange.fr  
www.actionisolation-breval.com

CÔTÉ DÉCO – M. GOUVEIA  
19 hameau de la Justice  
Tél. 06 22 97 59 55  
cote.deco@outlook.fr

D'CAU et RÉNO – M. CAUET  
38 La Butte  
Tél. 06 81 46 47 73  
dcauetreno@hotmail.com

GAYLORD MULTI-TRAVAUX  
Tél. 06 09 76 07 79  
gaylord.multitravaux@gmail.com

LANNOU BÂTIMENT  
53 ter rue du Parc  
Tél. 01 34 78 03 86 - 06 87 40 97 96

R.P.C.V. RÉNOVATION - M. SÉBILLE  
15 rue du Général Patton  
Tél. 01 34 78 02 41

## CHAMBRES D'HÔTES

LE HARAS DE BRÉVAL – M<sup>me</sup> THOUVENIN  
13 Les Devins  
Tél. 06 22 47 80 74  
lena.thouvenin@hotmail.fr

LE HAVRE DE BRÉVAL - M<sup>me</sup> DEWAILLY  
1 bis rue des Bateaux  
Tél. 06 86 33 01 94  
www.le-havre-de-breval.com

## COMBUSTIBLES

S.E.M. GRUCHY  
ZA du Val d'Âgé  
Tél. 01 34 78 31 26

CONSEILLÈRE INDÉPENDANTE  
EN IMMOBILIER

Gaëlle HARLÉ - BL Agents  
Tél. 06 69 33 41 02

Isabelle GUINOT - SAFTI  
Tél. 06 99 68 94 04

Hélène CHAUFON - SAFTI  
Tél. 06 15 44 53 82

## COOPÉRATIVE AGRICOLE

SEVEPI  
18 avenue Noël Duchesne  
Tél. 01 34 78 31 07

## COUVERTURE – ZINGUERIE

RMGC  
ZA du Val d'Âgé  
Tél. 01 34 78 26 53 - 06 13 53 11 60  
sarl.rmgc@orange.fr

## CRÉATRICE ARTISANALE

ATELIER D'AGNÈS  
15 rue de la Sergenterie  
Tél. 06 22 47 80 74  
contact@atelierdagnes.fr  
www.atelierdagnes.fr

## ÉBÉNISTERIE D'ART

M. AUROY  
2 place du Docteur Bihorel  
Tél. 01 34 78 05 43

## ÉLECTRICIEN

MAGNY ÉLECTRICITÉ GÉNÉRALE  
28 la Butte  
Tél. 01 34 78 32 85

## ÉQUITATION

CENTRE ÉQUESTRE DES MULOTTES  
M. et M<sup>me</sup> MOREAU  
1 route de Thiron  
Tél. 01 34 78 08 24  
f Centre équestre des Mulottes

## EXPERT-COMPTABLE

CABINET ZERUBIA  
4 bis rue Neuve  
Tél. 06 71 10 90 78

## GARDIENNAGE ET INTERVENTIONS

CREDO FRANCE ASSISTANCE  
M<sup>me</sup> MAURY  
5 hameau des Devins  
Tél. 01 34 76 03 33

## GRAPHISTE &amp; WEB DESIGNER

BI CRÉATIVE – M<sup>me</sup> REBAI  
12, rue Christian Cheneau  
Tél. 07 88 34 99 67

## JARDINIERS - PAYSAGISTES

MG JARDINS – M. GUITEL  
ZA du Val d'Âgé  
Tél. 01 34 78 06 29 - 06 84 35 34 93

PVJ - M. Cédric MESNAGE  
62 rue du Hamel  
Tél. 06 14 58 47 88

## MENUISERIE - AGENCEMENT

M. Maxime JANOVET  
3 rue Mermoz  
Tél. 06 62 13 44 77

## OFFICE NOTARIAL

SAS ACTENSEINE  
Florence BLONDEL  
Vincent DUMON  
7 place du Maréchal Leclerc  
Tél. 01 34 78 31 18

## PEINTRES DÉCORATEURS

Laurent FORTUNATO  
22 rue René Dhal  
Tél. 06 12 53 50 50 - 01 30 42 44 26  
www.laurent-fortunato.fr

PENSION POUR CHEVAUX  
DRESSAGE – OBSTACLE

LE HARAS DE BRÉVAL  
13 hameau Les Devins  
Tél. 06 22 47 80 74  
lena.thouvenin@hotmail.fr  
www.harasdebreal.com

## TAXIS AGRÉÉS CPAM

TAXI DE LA GARE - M. FERNANDEZ  
Tél. 01 34 78 34 58 - 06 07 94 10 80  
Taxi FERREIRA  
Tél. 06 77 78 39 07

LES PROFESSIONNELS  
DE SANTÉ

## CHIRURGIEN-DENTISTE

D<sup>r</sup> Mihaela GAFTON - Florin GAFTON  
1 rue Christian Cheneau  
Tél. 01 34 78 38 34

## CLINIQUE ÉQUINE DES PERDREAUX

1 route de Thiron  
Tél. 01 34 76 60 60

## CLINIQUE VÉTÉRINAIRE

D<sup>r</sup> Cécile DESORMIERE-LECAT, Frank LECAT  
ZA Val d'Âgé  
Rue du Vieux Chêne  
Tél. 01 34 78 02 04

## DIÉTÉTICIENNE

Anne-Emmanuelle PEPIN  
7 rue Jean Mermoz  
Tél. 07 82 75 13 59

## HÉPATO-GASTRO-ENTÉROLOGUE

D<sup>r</sup> Élias EL RIACHY  
7 rue Jean Mermoz  
Tél. 06 63 22 69 20

## INFIRMIÈRES

Anne ROUSSEL, Camille JACQUES  
7 rue Jean Mermoz  
Tél. 06 63 55 36 12

Sabine ROYER, Fiona UGOLIN  
7 rue Jean Mermoz  
Tél. 06 07 05 66 77

## KINÉSITHÉRAPEUTES

Florence HERLIN-GUYOT  
Philippe GUYOT  
5 rue Jean Mermoz  
Tél. 01 34 78 06 76

Morgane RIOU  
7 rue Jean Mermoz  
Tél. 01 34 78 27 35

## OPHTALMOLOGUE

D<sup>r</sup> Paolo ANTINOZZI  
3-C rue Christian Cheneau  
Tél. 01 70 83 63 54

## ORTHOPHONISTE

Charline GUYON  
7 rue Jean Mermoz  
Tél. 06 78 21 85 31

## OSTÉOPATHE

Ludovic DROUET  
7 rue Jean Mermoz  
Tél. 06 01 74 35 92

## PÉDICURE-PODOLOGUE

Laïna VERIN  
7 rue Jean Mermoz  
Tél. 01 34 78 35 17

## PSYCHOLOGUE

Alexandra DEDEYAN  
7 rue Jean Mermoz  
Tél. 06 34 42 79 96

## SAGE-FEMME

Yannick LEBOURTHE  
1 rue Christian Cheneau  
Tél. 06 58 55 93 85

SOPHROLOGUE PSYCHOPRATICIENNE  
HYPNOSE

Nathalie GOSSART  
7 rue Jean Mermoz  
Tél. 06 50 25 16 44

## SYLVOTHÉRAPIE

L'ÉCHAPPÉE NATURE  
Déborah TATARKOVIC  
f Lechappeenature

## Nos mots de la rédaction

C'est avec plaisir que nous vous présentons l'édition 2024/2025 de notre bulletin annuel, élaborée selon une formule collective, synthétique et colorée !

La collaboration entre nos deux communes pour le rédiger est active et chaleureuse ; nous espérons que vous ressentirez cette synergie à travers ces pages, destinées non seulement à vous remémorer l'année passée, mais aussi à vous projeter dans la vie de nos deux communes en 2025. Nous sommes toujours à l'écoute de vos remarques et nous portons une attention particulière à la distribution de nos bulletins. Néanmoins, il se peut que certaines boîtes aux lettres soient omises.

De même, certaines informations des pages « contacts » peuvent être erronées. Si tel est le cas, nous vous remercions de nous en informer par mail à :

bulletin@mairie-breal78.fr  
ou : m.bourgeois@neauphlette.fr

Nous vous souhaitons une Belle Année en compagnie du « Bulletin de nos communes » !

Julie Flamand et Martine Bourgeois



## Chères Neauphlettoises, chers Neauphlettois,

*Cette année 2024 s'achève, et déjà 2025 se profile. Elle aura encore eu son lot de turbulences et d'incertitudes : la guerre en Europe qui se poursuit sans perspective de paix à ce jour, un équilibre fragile au sein de notre pays qui nous rappelle combien notre unité est importante et que tous les fractionnements et divisions ne pourront qu'amener le chaos.*

L'activité économique toujours fragile laisse entrevoir un niveau de vie qui se dégrade avec son lot de « laissés pour compte » et un nombre toujours

grandissant de personnes vulnérables. Alors soyons vigilants avec notre entourage proche et moins proche.

Au milieu de ces tourments, l'entité « commune » reste un des derniers bastions de la république dans lequel les administrés ont encore une confiance avérée. C'est pourquoi nous restons attentifs et gardons une proximité envers nos concitoyens.

Nos perspectives de financement par le Département deviennent de plus en plus compliquées. En effet, la perte de ses leviers fiscaux, la baisse des droits de mutation à titre onéreux liés aux transactions immobilières, font que celui-ci est obligé de restreindre son aide aux communes, notamment en matière de voirie. L'année 2024 a été une année blanche et l'année 2025 sera certainement identique, ce qui nous laisse entrevoir un triennal de voirie au mieux en 2026.

**Cependant, durant cette année écoulée, la commune a réalisé les projets annoncés à son début :**

- ▶ **La micro - crèche privée « 1-2-3 soleil »** a ouvert ses portes le 02 septembre avec un taux de remplissage de 100% ; nous souhaitons une belle réussite à ses propriétaires ainsi qu'aux nouveaux entrepreneurs neauphlettois.
- ▶ **La révision simplifiée de notre PLU** permettra aux constructions à venir, des aménagements plus souples et plus conformes à nos obligations d'urbanisme.
- ▶ Malgré les difficultés financières de nos financeurs, nous avons décidé dans le cadre du programme « amendes de police » restitué aux communes, de **sécuriser le carrefour de la mairie** avec la

création d'une voie piétonne depuis le parking, un plateau surélevé, et la **mise en place d'un radar pédagogique**. Ces travaux seront subventionnés à hauteur de 80% avec un reste à charge pour la commune de 20%.

- ▶ Par le biais de l'intercommunalité, **les composteurs ont été distribués** le samedi 16 novembre pour les 23 personnes qui en avaient commandés.
- ▶ **Le nouveau marché de ramassage des ordures ménagères**, qui prend effet en début 2025, verra des changements dans notre quotidien ; les bacs à couvercles bleus seront remplacés par des bacs à couvercles jaunes avec une plus grande capacité. Ce changement de bacs ne sera pas payant et se fera au fil du temps : il s'effectuera sur les dix-huit communes qui composent la communauté de communes.
- ▶ L'intercommunalité va étudier la possibilité de prendre la compétence « *petite enfance* » (notamment les *accueils de loisirs*), ce qui permettrait à celle-ci de **construire un centre de loisirs** sur le plateau. Il accueillerait l'ALSH et serait géré par l'intercommunalité.
- ▶ Nous avons pris du retard dans l'acquisition du terrain de l'Armée du Salut ; les évaluations ont été réalisées et nous attendons le retour de la fondation qui en gère le patrimoine afin d'enclencher le processus qui nous permettra de lancer la **réalisation du complexe sportif, voire du bâtiment du centre de loisirs**.

L'année 2025 verra le lancement de la **construction de deux courts de paddle** dans le prolongement du dernier court de tennis couvert réalisé.

Comme vous pouvez le constater et malgré les difficultés des communes à trouver des financements pour leurs projets, nous allons toujours de l'avant !

Par ailleurs, vous trouverez dans les pages suivantes **toutes les festivités prévues** pour animer et égayer notre village et qui nous amèneront un peu de baume au cœur !

**Je profite de cette fin d'année pour remercier mes Adjoints, le Conseil Municipal, les Agents Communaux ainsi que toutes les personnes bénévoles qui œuvrent au bien-être dans la commune.**

**Permettez-moi enfin,  
en mon nom et au nom de toute l'équipe  
municipale de vous souhaiter de  
joyeuses fêtes de fin d'année, ainsi qu'une  
année 2025 pleine de joie et de bonheur.**

**Ayons une pensée pour les personnes qui traversent des épreuves difficiles et douloureuses.**

Bien à vous,  
Jean-Luc Kokelka,  
Votre maire.

### Nos mots de la rédac'

C'est avec plaisir que nous vous présentons l'édition 2024/2025 de notre bulletin annuel, élaborée selon une formule collective, synthétique et colorée !

La collaboration entre nos deux communes pour le rédiger est active et chaleureuse ; nous espérons que vous ressentirez cette synergie à travers ces pages, destinées non seulement à vous remémorer l'année passée, mais aussi à vous projeter dans la vie de nos deux communes en 2025.

Nous sommes toujours à l'écoute de vos remarques et nous portons une attention particulière à la distribution de nos bulletins. Néanmoins, il se peut que certaines boîtes aux lettres soient omises.

De même, certaines informations des pages « contacts » peuvent être erronées. Si tel est le cas, nous vous remercions de nous en informer par mail à : [bulletin@mairie-breval78.fr](mailto:bulletin@mairie-breval78.fr) ou : [m.bourgeois@neauphlette.fr](mailto:m.bourgeois@neauphlette.fr)

**Nous vous souhaitons une Belle Année en compagnie du « Bulletin de nos communes » !**

Martine Bourgeois et Julie Flamand

### Chères Neauphlettoises, Chers Neauphlettois,

Le Maire et le Conseil Municipal seront heureux de vous accueillir à la cérémonie des Vœux, le **samedi 18 janvier 2025**, à la salle des fêtes de Neauphlette.

Pour une bonne organisation, veuillez vous inscrire au secrétariat de mairie **avant le 10 janvier 2025** en téléphonant au **01 34 78 34 91. MERCI !**



## NEAUPHLETTE ... vous connaissez ?

Si vous venez d'arriver à **Neauphlette**, si vous avez l'intention de vous y installer ou d'en savoir plus sur notre charmant village... voici quelques réponses à vos questions !

Et si vous y habitez depuis un certain temps, voire longtemps, vous pensez que Neauphlette n'a plus de secrets pour vous ! Mais, saurez-vous répondre à toutes ces questions ?

### ■ Où se trouve Neauphlette ?

À 125 mètres d'altitude, dans les Yvelines, tout à fait aux confins ouest de l'Île-de-France, en limite avec les régions Centre-Val-de-Loire et Normandie. Sur les plateaux agricoles du Drouais, Neauphlette se dévoile de part et d'autre de la vallée du Radon, petit ru, affluent de l'Eure.



### ■ C'est comment à Neauphlette ?

Neauphlette est situé dans un cadre rural et vallonné. C'est un village « dispersé » sur 972 h, sans centre-bourg, mais comprenant neuf hameaux nés du regroupement des habitations autour d'anciennes exploitations agricoles parfois encore en activité. Pour les relier, plus de 18 km de routes communales et 35 km de chemins ruraux. Neauphlette, c'est un environnement champêtre et préservé avec des traditions agricoles ancestrales : agriculture, élevage, maraîchage, pommiers à cidre, vergers, ruches...

### ■ On trouve quoi à Neauphlette ?

**Sa Pierre Grise**, menhir daté de la période des Carnutes, situé au hameau des Loges. **Son église Saint-Martin**, en bois au 9<sup>ème</sup> siècle, en pierres en 1177, détruite à la fin du 12<sup>ème</sup> siècle, rebâtie au 13<sup>ème</sup> et agrandie à 6 travées au 16<sup>ème</sup> ; déconsacrée en 1928 par manque d'entretien ; le vitrail représente Saint Martin, patron de l'église ; la cloche, automatisée récemment, s'appelle Désirée.



### ■ Depuis quand existe Neauphlette ?

Depuis la préhistoire : les Carnutes occupaient la région du 7<sup>ème</sup> au 2<sup>ème</sup> siècle avant JC. NEUFLATA : « nouveau petit temple » ? Ou « niefla » (petite fleur messicole) ? C'est en tout cas le nom du village jusqu'au 17<sup>ème</sup> siècle.



**Sa mairie**, entièrement rénovée et restructurée en 2017, avec sa salle des fêtes pour les événements privés et communaux et son puits de 18 m, mis en valeur en son sein même.

**Son lavoir**, construit en 1851, rénové en 2021, muni d'une cheminée, lieu de réunion des femmes du village, est un témoignage de la vie quotidienne des habitants dans le passé.

**Son monument aux morts**, mis en valeur sur l'Esplanade du clocher.

**Son étang du Radon** dans un cadre bucolique pour une pause méridienne au calme, comme but de balade dominicale ou halte en virée touristique. **Son Parc du Radon**, apprécié des familles, des jeunes, des retraités avec ses terrains de sports, de pique-nique, de jeux, de pétanque, multigénérationnels.

Un dépôt de déchets verts intercommunal, qui permet aux habitants de la Communauté de Communes de se débarrasser au plus près de leurs déchets verts. Une station d'épuration intercommunale, gérée par VEOLIA.





L'étang du Radon sous la neige

## ■ On trouve qui à Neauphlette ?

**Des... Neauphlettois !!!** Jusqu'au 19<sup>ème</sup> siècle, ce sont dans la quasi-totalité des villageois qui s'étaient créés un cœur de village, entre le ru, l'église et le « bistro » sur la route de Gilles.

Aujourd'hui, c'est une population de 850 habitants qui s'est multipliée par 6 en l'espace d'un demi-siècle, dont quelques agriculteurs « raisonnés » ou « bios » et des éleveurs de chevaux, volailles, bovins. Des producteurs de pâtes, de farine, d'huiles, de miel, de lentilles, de cidre, de jus de pommes qui proposent leurs produits aux habitants.

Des retraités dont le nombre a doublé en quelques années et des familles, « néo-ruraux » attirés d'un côté par le cadre champêtre, la qualité de vie à taille humaine, l'environnement agréable et bienveillant, de l'autre par la proximité de la capitale et des pôles industriels et économiques. Des actifs qui sont nombreux à travailler à Paris ou en vallée de Seine.

Des parents d'élèves, réunis en Collectif, qui organisent de chouettes après-midi festives pour les enfants de l'école partagée avec Bréval. Des Associations d'entraide et de soutien aux enfants orphelins, pour l'une : « Les Mamans Du Ciel », aux femmes victimes de violences : le « CEVIF78 » pour l'autre.

Une équipe municipale, composée des employés communaux : un agent administratif, Laetitia, et 2 agents techniques, Véronique et Éric pour l'entretien des bâtiments, les espaces verts, les services techniques. Et du Conseil Municipal : le Maire, 3 adjoints et 11 conseillers (dont 2 ont démissionné pour raisons personnelles),

dont la mission est de gérer et de maîtriser le budget, de mettre en place les projets destinés à améliorer la vie du village, de renforcer ou créer les services et les structures qui faciliteront le quotidien, en respectant la valeur patrimoniale et l'âme de la commune.



Le parc du Radon



Le puits à la mairie



La mairie





■ **Quelles ressources, quelles dépenses pour Neauphlette ?**  
(Voir graphique page suivante).

■ **Que s'est-il passé en 2024 à Neauphlette ?**

Deux marchés du terroir, une Fête du village avec son feu d'artifice, un repas annuel et la distribution des colis de Noël offerts aux Aînés, une sortie intergénérationnelle au Parc Saint Paul, des ateliers de composition florale, le Noël des enfants de Neauphlette, les rencontres de Bienvenue avec les nouveau-nés, les illuminations festives de Noël, des cérémonies citoyennes autour du monument aux morts...

Des événements organisés par les associations, comme la très animée fête de Noël du Collectif de Parents d'Élèves, la joyeuse après-midi country organisée par une association amie, ou la belote de l'ALGD ; la remise du prix de l'originalité à une classe de maternelle lors d'un concours de dessins, la valorisation du fleurissement et l'amélioration du cadre de vie, concrétisées en 2024 par l'obtention de la première fleur, décernée par le Jury Ile de France, des plantations de fruitiers et l'aménagement de différents espaces verts dans les hameaux...

L'amélioration et la modernisation de la communication, l'ouverture d'une micro-crèche privée, l'organisation du Centre de loisirs le mercredi et pendant les vacances scolaires, le gros chantier de recalibrage et de complète remise à neuf de la rue des Près de Launay, la sécurité renforcée de la circulation par la mise en place

de limitations de vitesse et de plateaux berlinois, l'installation de nouveaux abribus et de panneaux d'information...

*La liste est longue, probablement incomplète !*



Noël 2024, organisé par les Parents d'élèves

**Neauphlette, c'est tout ça à la fois et tellement plus encore ! Neauphlette, c'est le dynamisme de son équipe municipale, un budget réaliste et sain, la bienveillance des relations entre élus et habitants, une communication chaleureuse et continue, un quotidien et un cadre de vie agréables !**

**Neauphlette, c'est à découvrir et à retrouver dans les pages suivantes ...**

## ÉTAT CIVIL 2024

### Mariages

Yessica PRIETO VARGAS et Jérémy GUILLION, le 27 avril  
Pénélope COTTET et Sébastien LOESER, le 25 mai  
Christelle ESCUDIER et Jonathan PARFONDIN, le 21 septembre

### Naissances

Alice MARIIONNETTE, le 12 décembre 2023  
Assiya-Maryam SALL, le 31 décembre 2023  
Jade PARFONDIN, le 25 janvier  
Nathan DUPONT, le 6 juin  
Alessio THURET, le 29 août

### Décès

Pascal GÉRARD, le 24 janvier  
Thierry MARIE, le 4 juin  
Martha COLDOLD, le 3 août  
Guy MINET, le 22 août  
Christophe LAMEILLE, le 4 septembre  
Dominique VU NGHIA dit CAMILLET, le 8 septembre  
Yann DEVAUX, le 27 septembre  
Stéphane FLAMIA, le 18 novembre



## Un budget bien équilibré !

### Dépenses de fonctionnement 2023 = 632 K€

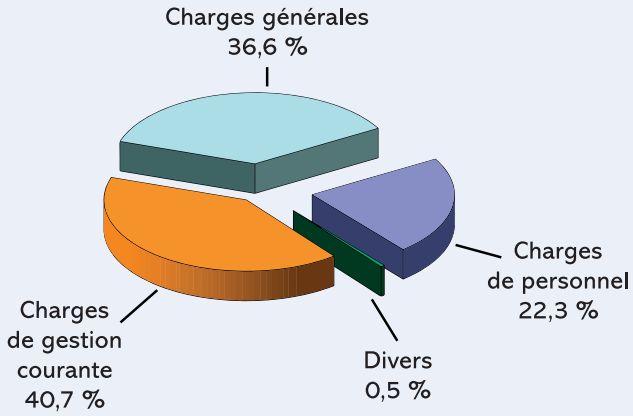

### Recettes de fonctionnement 2023 = 694 K€

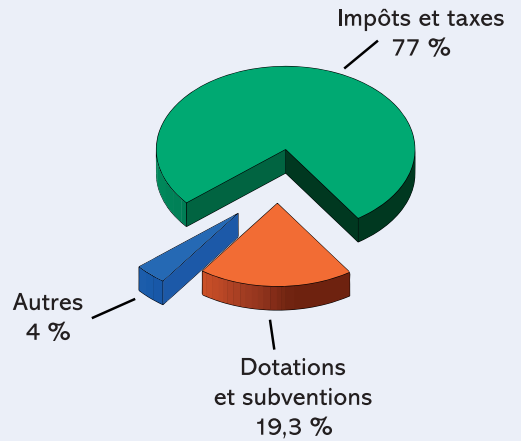

### Détail des impôts et taxes budget 2023 = 532 K€

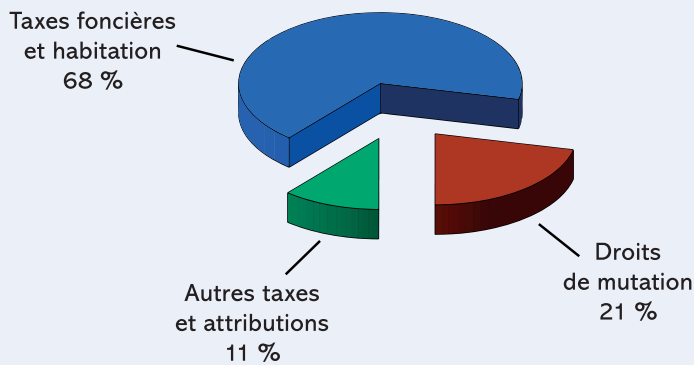

### DOTATION GLOBALE DE FONCTIONNEMENT (DGF)

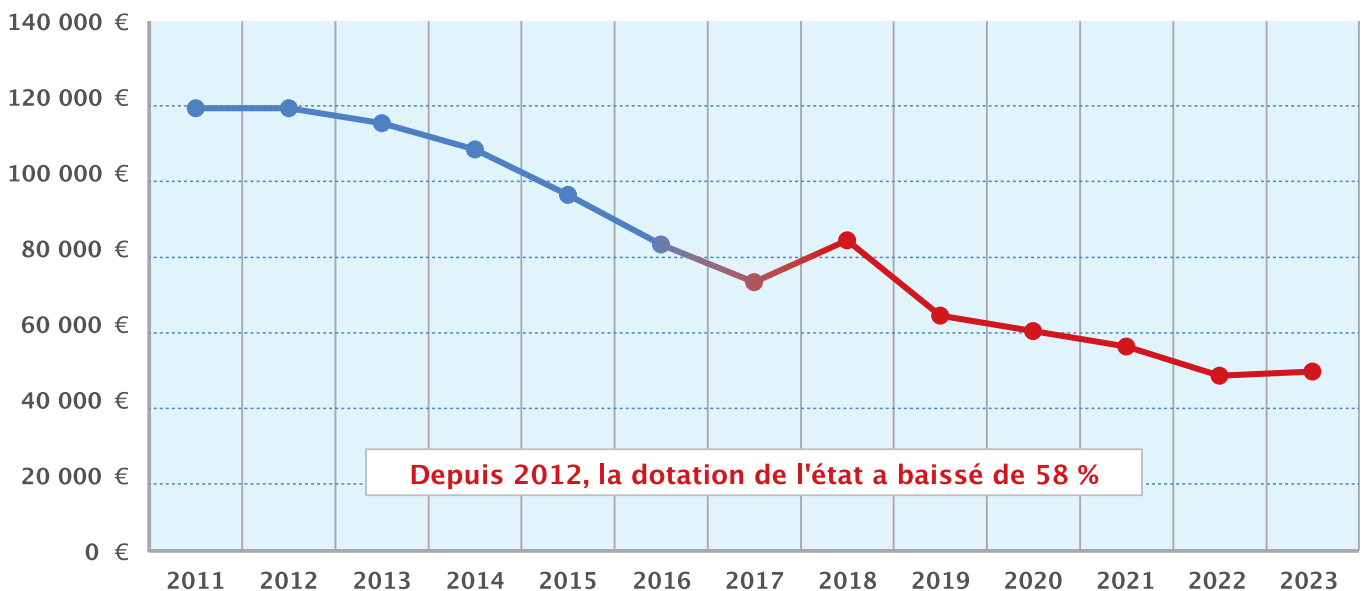



## L'équipe Municipale



Les vœux du Maire en début d'année

L'Équipe Municipale de Neauphlette est composée des Agents Territoriaux et du Conseil Municipal.

### ■ Les Agents

#### Administration

LAETITIA GUIFFRA,  
Secrétaire générale de mairie

#### Services techniques

Éric HARDY, agent technique ;  
Véronique MARIE, agent d'entretien

Éric



Laetitia

### ■ Le Conseil Municipal

**Maire :** Jean-Luc KOKELKA - **Première Adjointe :** Martine BOURGEOIS - **Deuxième Adjoint :** Mickaël SÉJOURNÉ - **Troisième Adjoint :** Patrice PRIGENT - **Conseillers :** Alain GARRIGOU, Christian GUILLOT, Kelly RIOU, Marie-Françoise DUVAL, Florence JOURNET, Samuel LEFORT, Guillaume CHARDON, Jérôme LEBLOND et Dorothee SELLIER.



L'équipe municipale au travail

Les membres du Conseil Municipal se répartissent dans les commissions et les syndicats intercommunaux (pour ceux-ci, voir les pages communes avec Bréval) :

## LES COMMISSIONS

(Le Maire préside toutes les commissions).

### ■ APPELS D'OFFRES ET OUVERTURES DES PLIS

*Ouvrir et étudier les plis des marchés publics.*

Martine BOURGEOIS, Mickaël SÉJOURNÉ, Patrice PRIGENT et Jérôme LEBLOND.

### ■ COMMUNICATION

Responsable : Martine BOURGEOIS • Patrice PRIGENT, Alain GARRIGOU, Kelly RIOU et Guillaume CHARDON.

### ■ COMMISSION DE CONTRÔLE ÉLECTORAL

*Veiller à la légalité de la liste électorale.*

Alain GARRIGOU.

### ■ COMMISSION DE L'ACTION SOCIALE (CAS)

Responsable : Martine BOURGEOIS • Alain GARRIGOU, Marie-Françoise DUVAL, Dorothee SELLIER, conseillers municipaux auxquels se rajoutent Pierrette ALLAIN, Amélie DECOUDRE, Jean-Jacques SALAÛN, Murielle BELLAND, Monique BONDIS, Anne DEPINOIS, représentant les habitants de Neauphlette.

### ■ CULTURE, LOISIRS et ANIMATION (CLA)

Responsable : Kelly RIOU • Martine BOURGEOIS, Marie-Françoise DUVAL, Guillaume CHARDON, Dorothee SELLIER, avec la participation d'Alain GARRIGOU.

### ■ DÉLÉGUÉ DÉFENSE

*Être l'interlocuteur de l'État dans les communications Défense.*

Jean-Luc KOKELKA, Patrice PRIGENT (suppléant).

### ■ DÉVELOPPEMENTS et PROJETS

*Gérer l'étude, le développement, le financement et la mise en place des projets.*

Responsable : Patrice PRIGENT • Mickaël SÉJOURNÉ, Christian GUILLOT, Samuel LEFORT et Jérôme LEBLOND.

### ■ ESPACES VERTS

Responsable : Martine BOURGEOIS • Christian GUILLOT, Kelly RIOU, Samuel LEFORT, Marie-Françoise DUVAL, Guillaume CHARDON et Dorothee SELLIER.

### ■ FINANCES

*Orienter, préparer, suivre le budget de la commune.*

Responsable : Patrice PRIGENT • Martine BOURGEOIS, Mickaël SÉJOURNÉ, Kelly RIOU, Jérôme LEBLOND.

### ■ IMPÔTS (CCID)

*Contrôler les taxes foncières et d'habitation.*

Responsable : Jean-Luc KOKELKA • Marie-Françoise DUVAL Jérôme LEBLOND, Guillaume CHARDON et 9 administrés.

### ■ URBANISME, DÉVELOPPEMENT DURABLE ET SÉCURITÉ

*Veiller à la conformité au PLU des projets de construction des particuliers, leur apporter une aide si nécessaire.*

Responsable : Marie-Françoise DUVAL • Martine BOURGEOIS, Dorothee SELLIER, Jérôme LEBLOND, Samuel LEFORT.

### ■ VOIRIES & ENTRETIEN DES BATIMENTS

Responsable : Mickael SEJOURNE • Patrice PRIGENT, Christian GUILLOT.



## La Commission de l'Action Sociale toujours utile !

La Commission de l'Action Sociale est composée de membres du Conseil Municipal, dont : le Maire Jean-Luc Kokelka, Dorothee Sellier, Alain Garrigou, Marie-Françoise Duval, Florence Journet et Martine Bourgeois, sa Responsable, accompagnés de représentants des Neauphlettois : Amélie Decoudre, Monique Bondis, Murielle Belland, Anne Depinois, Françoise Leblond, Pierrette Allain et Jean-Jacques Salaün. Tous sont heureux d'avoir accompagné Micheline, doyenne de Neauphlette, pour son 103<sup>ème</sup> anniversaire le 21 juin !

Au cours de l'année, les missions sont nombreuses, vers les aînés, d'une part, et les familles de l'autre : aides aux dossiers administratifs, accompagnement de personnes en détresse psychologique ou matérielle, visites à domicile. En cas de soucis financiers, la mairie peut dépanner en délivrant des bons alimentaires, puis les services sociaux du Département au Pôle d'Autonomie Yvelines prennent le relais, par l'intermédiaire des assistantes sociales, avec lesquelles nous travaillons en étroite collaboration. En cas d'isolement, nous conseillons l'installation du service de téléassistance Vitaris.

*Nous constatons malheureusement que, même dans une petite commune comme la nôtre, l'isolement ou le mal-être existent, et souvent, à notre insu,* ce qui justifie pleinement l'existence de notre Commission. Et ce qui rend aussi très précieuse l'aide que peuvent nous apporter certains villageois de bonne volonté : ils se reconnaîtront, nous les remercions chaleureusement !

L'organisation du repas auquel sont invités les Neauphlettois de plus de 65 ans est une activité importante de la Commission : recherche des prestataires pour le repas et l'animation musicale, décoration de la salle des fêtes, accueil des participants... Ses membres se mobilisent avec enthousiasme pour que ce traditionnel repas soit un moment de fête et de retrouvailles entre anciens et « nouveaux » aînés, en compagnie des conseillers municipaux ! Nos agents communaux y sont également invités; c'est pour eux l'occasion d'une rencontre conviviale avec les habitants.

Et si certains de nos Aînés ne peuvent participer à ce repas festif, qu'à cela ne tienne, les membres de la Commission s'organisent pour leur distribuer un colis juste avant Noël, rempli de produits locaux issus des fermes des alentours. Il remporte tous les ans un magnifique succès, avec ses découvertes gourmandes !



Micheline, la « plus que centenaire » de Neauphlette !



Repas des Aînés





La sortie intergénérationnelle, grand succès de la commission, a permis fin juin, à plus de 50 grands-parents, parents et enfants, de participer à la sortie au Parc Saint Paul, parc de loisirs très apprécié dans le Vexin, voyage en car offert aux Neauphlettois !

Ils font maintenant partie des rdv immanquables : les ateliers intergénérationnels de composition florale : ils ont lieu deux ou trois fois par an, en 2 sessions, sous la houlette de Fabienne ; Ils sont ouverts à une vingtaine de participantes et permettent à chacun de s'initier à l'art floral en passant une après-midi joyeuse et conviviale.



Atelier de composition florale



Juillet : départ pour le Parc Saint-Paul

Que vous veniez chercher des renseignements dans le cadre de l'action sociale, ou que vous désiriez consacrer un peu de votre temps aux missions de la Commission, celle-ci vous accueillera chaleureusement !

Contacts : Site Web, [www.neauphlette.fr](http://www.neauphlette.fr)  
ou Mairie : 01 34 78 34 91

## Commission Loisirs Animations : toujours très animée !

L'équipe de la Commission Loisirs Animation est composée de 6 membres du Conseil Municipal, sous la Présidence du Maire : Jean-Luc Kokelka, Kelly Riou responsable et animatrice de la commission, Martine Bourgeois, Guillaume Chardon, Marie-Françoise Duval, Dorothée Sellier avec la participation régulière de Alain Garrigou.



L'équipe de la CLA

Cette Commission est chargée de proposer et d'organiser tout au long de l'année, des événements festifs, ou des loisirs, pour animer la vie de notre village, en fédérant et en rassemblant les habitants des 9 hameaux qui composent la commune, autour d'animations et de manifestations, où la convivialité et la bonne humeur sont des invités permanentes !

Nouveaux arrivants, familles, aînés et plus jeunes, peuvent profiter de ces moments d'échanges pour faire connaissance et se retrouver.



## RC CARROSSERIE

### AUTO - MOTO

Carrosserie - Peinture  
Personnalisation  
Pare brise - Mécanique - Entretien

## 06 12 80 10 52

Z.A Les Campanules - D11  
78980 NEAUPHLETTE

rccarrosserie@hotmail.com



En 2024, lors des **Commémorations des 8 mai et 11 Novembre**, les hommages ont été rendus à nos héros de guerre.

Les **Marché du terroir** le 29 juin et **Marché d'Automne** du 5 octobre, ont été des rendez-vous autant appréciés des visiteurs que des producteurs et artisans dans les 30 kilomètres aux environs, pour consommer local !

La **Tombola** organisée par la Commission Loisirs et Animation, a fait de nombreux heureux gagnants, fiers de repartir avec leurs paniers garnis de tous les produits proposés sur le marché.

Et à l'Automne, le **BSL Badminton** nous a accompagnés pour vous régaler avec des frites fraîches et saucisses, qui plus est, sous le soleil !

**Nous vous donnons rendez-vous l'an prochain pour ces deux rendez-vous incontournables et attendus de tous.**



**Les enfants chantent lors de la cérémonie du 11 novembre**



**Le Marché du terroir**

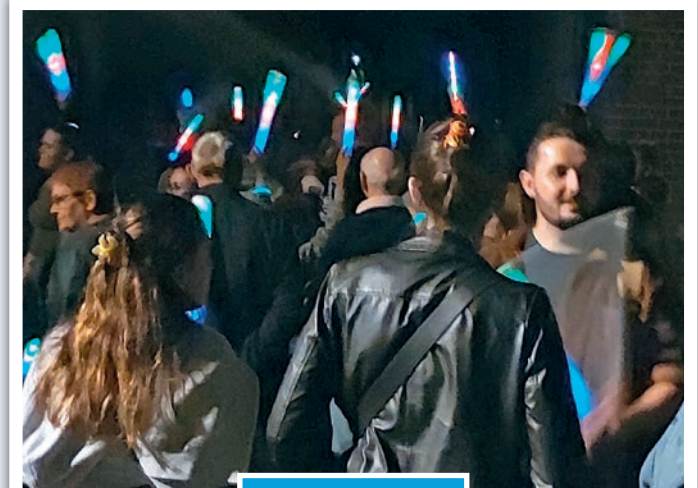

**La fête du village !**

Le 30 Août, a eu lieu la **fête du village**, et si le mauvais temps a tenté de s'inviter, il n'aura pas gâché la soirée, et nous remercions chacun d'entre vous d'avoir répondu présents, et vous étiez nombreux !

Après l'apéritif offert par la mairie, une association locale nous a tous régalez, ainsi que Manon de **Au Cœur Coulant** qui a été dévalisée de ses gâteaux.

La soirée a été animée par le groupe local Spaint, puis Dj Bonito a pris le relais derrière ses platines pour une ambiance festive et dansante tout au long de la soirée.

Une **balade lumineuse** jusqu'à l'esplanade du clocher nous a réunis pour admirer le **feu d'artifice**.

Le **Noël des enfants**, a eu lieu le 14 décembre. Les jeunes Neauphlettois de moins de 7 ans, ont eu le plaisir de découvrir un nouveau spectacle et de partager un goûter de Noël. Le Père Noël lui-même, est venu les gâter en leur offrant quelques chocolats et un puzzle adapté à chaque âge.

**La Commission Loisirs et Animation reste mobilisée tout au long de 2025, pour vous proposer de beaux moments de convivialité. Nous vous rappelons que nos manifestations sont totalement gratuites.**

**Merci pour votre participation, et vos encouragements chaleureux.**



**Le Noël des enfants**



## La commission Espaces Verts fleurie et conviviale

À l'évocation de ces mots, tous, nous pensons aux fleurs et aux arbustes, à l'écologie et à l'environnement, voire aux tontes et à l'élagage, mais on imagine rarement que l'évacuation des déchets verts, l'entretien du cimetière, la création de massifs pérennes et respectueux de notre environnement, le nettoyage des caniveaux, l'utilisation des produits phytosanitaires, la réflexion sur l'utilisation de l'eau, le respect de la nature, des hommes et de la faune, la gestion rigoureuse du budget alloué, sont des sujets au moins aussi importants que l'on ne peut négliger !

Toutes ces missions, la Commission Espaces Verts du Conseil Municipal de Neauphlette les a encore une fois prises à cœur en 2024 et a pour projet de s'efforcer de les confirmer en 2025.

En y rajoutant la culture de la convivialité et de l'accueil grâce un fleurissement coloré, naturel, voire local et surtout pérenne qui entrainera l'amélioration du ressenti visuel de notre village, l'utilisation de techniques économiques et écologiques, l'incitation à la bonne volonté et la participation des habitants, la Commission Espaces Verts est fière de préparer de manière responsable le cadre du Neauphlette de demain.



Lors de la cérémonie annuelle organisée par le Département de remise des prix du label Villes et Villages fleuris, la délégation neauphlettoise a eu la surprise de se voir remettre le trophée de la valorisation patrimoniale et paysagère. Belle récompense pour notre agent **Éric** qui s'investit pleinement dans l'entretien de nos espaces verts !

Ainsi, en 2025, avec l'aide d'Éric, notre agent technique efficace et autonome, la Commission continuera de planter des fruitiers et des arbustes, de composer des mélanges de vivaces et d'annuelles, de semer des jachères fleuries, de privilégier la tonte différenciée, d'utiliser du miscanthus pour économiser de l'eau et de refuser les produits de traitement.

Nous avons été fiers en 2023 d'obtenir la **Première Fleur au Concours Régional des Villes et Villages Fleuris**. Notre volonté et nos efforts pour continuer à nous investir dans cette direction nous ont permis d'être distingués une nouvelle fois cette année par le Jury Départemental qui nous a décerné le trophée de la **Valorisation patrimoniale et paysagère**.

### Nous sommes cependant réalistes...

Il est absolument nécessaire que notre ambition soit en corrélation avec notre situation : un seul employé communal, un budget général à la baisse, un matériel modeste, une surface très étendue, plus de 18 km de routes communales et environ 35 km de chemins ruraux, sans oublier les nombreuses tâches générales assumées par notre agent des services techniques.

Rappelons cependant que l'inscription aux Concours Départementaux ne concerne pas que l'obtention de diplômes : le Département joue un grand rôle dans l'encouragement, la formation, l'information des équipes, en assurant gratuitement toutes ces missions, ce qui est primordial pour une petite commune comme la nôtre qui n'aurait pas les moyens financiers pour le faire. Merci donc, à ces services, et merci à Éric, d'assurer par son savoir-faire le succès de nos projets !





### UN CHALEUREUX MERCI...

aussi à tous ceux qui réagissent positivement à nos incitations à tondre, élaguer, nettoyer.

Tous ceux qui, depuis toujours, prennent à cœur d'embellir les abords de leur propriété, de fleurir leurs maisons, d'entretenir leurs bordures ont leur part dans l'embellissement de notre commune : si seulement ils pouvaient en être les moteurs !



Par contre, nous ne comprenons pas et nous regrettons, le comportement de certains de nos concitoyens, qui ne respectent pas les règles de base du « *vivre ensemble* », et continuent d'abandonner leurs déchets, de laisser leurs chiens salir nos trottoirs, de ne pas élaguer leurs arbres ni leurs haies !

*S'ils lisent ces lignes, qu'ils soient persuadés que nous comptons toujours et encore sur leur civisme pour qu'ils changent d'attitude !*





## La commission Voiries ... et la Rue des Près de Launay

Il leur en aura fallu de la persévérance, du courage, et de la suite dans les idées, aux responsables des travaux de la Rue des Près de Launay ! Outre leur ampleur, il a fallu gérer les aléas climatiques, les imprévus et les mauvaises surprises tout en faisant face à des riverains trop souvent pressés et exigeants !

Ce programme a eu un coût total de 385 000 €, heureusement subventionné à hauteur de 60% par la région et le département. Il est un spécimen des efforts pour la vie d'une commune que peuvent fournir des élus motivés !



## Le SIARR ... et les fossés de Neauphlette

Grâce au nettoyage et au curage des fossés par le Syndicat Intercommunal d'Aménagement Rural de Longnes, les anciens ouvrages en béton ont été dégagés de toute la végétation qui les obstruait. Ils ont ainsi retrouvé leur mission de l'origine, à savoir permettre l'écoulement des eaux pluviales.



Rue des Près  
de Launay  
durant la phase  
des travaux.

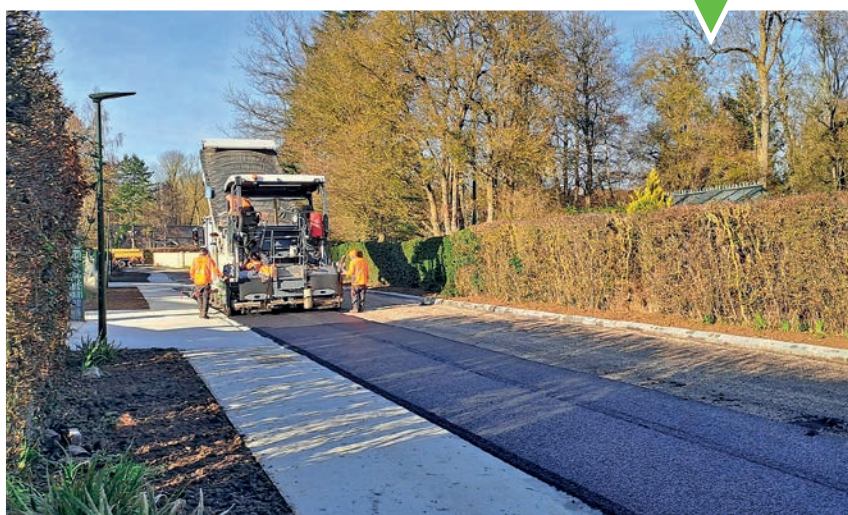

## La Commission Communication

Quelques membres du Conseil Municipal assurent ce difficile exercice qui est de gérer en temps et en heure les informations, les communiqués, les alertes, tout en s'assurant que tous les Neauphlettois sont bien informés de ce qui se passe au quotidien.

Exercice difficile parce que tous n'ont pas les mêmes moyens de communication à portée de main ! Difficile parce que toutes les infos n'intéressent pas tout le monde en même temps !

Difficile parce que trop de communications noient les informations, et qu'une comm trop allégée démotive la recherche d'informations !

Difficile parce que la multiplicité actuelle des canaux d'information transforme la communication en un exercice compliqué, chaque moyen de communication représentant un travail différent.

Cependant, nous sommes persuadés que distribuer les informations par une communication variée et locale est primordial, c'est pourquoi nous avons mis en place différents moyens qui permettent au plus grand nombre d'être « au courant » !

### 1 Le site internet

de la commune de Neauphlette : [www.neauphlette.fr](http://www.neauphlette.fr)



### 2 Le journal papier

Commun à Bréval et Neauphlette, bimensuel et annuel : *Le bulletin de nos communes*



### 3 L'application PanneauPocket

Gratuite pour les administrés, anonyme et sans publicité.

### 4 Les panneaux d'affichage

Un par hameau.

### 5 La page Facebook

Commune de Neauphlette

Complétée par les publications du groupe : « Tu sais que tu viens de Bréval et Neauphlette quand... » sur lequel nous exerçons un droit de regard.

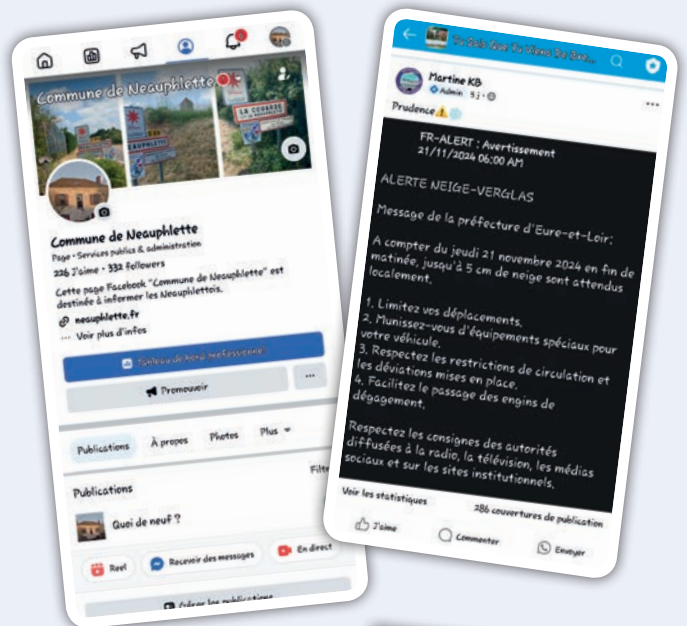

### 6 La distribution de flyers

Dans les boîtes aux lettres pour cibler plus particulièrement les Neauphlettois.





## La Commission Urbanisme

La commission urbanisme est composée des membres du conseil municipal : Marie-Françoise DUVAL, responsable de la commission, Jean-Luc KOKELKA, maire, Martine BOURGEOIS, 1<sup>ère</sup> adjointe, Jérôme LEBLOND, Samuel LEFORT et Dorothee SELLIER.

La commune de Neauphlette a décidé par arrêté municipal en date du 15 octobre 2024, de procéder à une modification simplifiée de son PLU.

Le projet de modification a pour objectif de mieux prendre en compte le risque technologique autour du silo de la coopérative silo SEVEPI ; de procéder à un toilettage du règlement littéral pour faciliter la compréhension de certaines règles : Il s'agit en particulier

des règles d'accès, d'implantation des constructions par rapport aux limites séparatives et d'aspect extérieur ; de réduire le recul minimal d'implantation des constructions par rapport aux voies dans les zones urbaines (U) et à urbaniser (AU) et de faciliter l'implantation des piscines dans la zone naturelle (N).

Ce projet de modification ne remet pas en cause les droits à construire, ni le zonage du PLU opposable.

Il sera procédé à une mise à disposition au public du projet de modification simplifiée du PLU, pour avis, durant le mois de décembre, à la mairie Neauphlette, aux heures habituelles d'ouverture de la mairie. Le projet de modification simplifiée n° 2 sera approuvé début 2025.

### MAIRIE

3 rue des Loges - 78980 NEAUPHLETTE

Tél. : 01 34 78 34 91

Email : [secretariat.mairie@neauphlette.fr](mailto:secretariat.mairie@neauphlette.fr)

Infos en direct : *PanneauPocket, application à télécharger gratuitement pour tout savoir en temps réel !*

Site WEB : [www.neauphlette.fr](http://www.neauphlette.fr)

Horaires d'ouverture au public

Laetitia vous accueille les :

Lundi, Mardi et Jeudi de 16h à 18h. Le vendredi de 15h à 17h.

Possibilité de prendre rendez-vous en dehors de ces horaires en téléphonant au 01 34 78 34 91.

Maire et Adjoints : sur RDV.

### ACCUEIL DE LOISIRS

La commune de Neauphlette accueille les enfants de 3 à 11 ans pendant les vacances scolaires de la Toussaint, d'hiver (février), de printemps (avril) et d'été (juillet).

Le mercredi, l'accueil a lieu dans les locaux du groupe scolaire de Bréval/Neauphlette à Bréval.

Renseignements au 01 34 78 34 91

Ou par mail : [secretariat.mairie@neauphlette.fr](mailto:secretariat.mairie@neauphlette.fr)

### SALLE COMMUNALE

La salle des Fêtes est disponible à la location pour les Neauphlettois : vidéoprojecteur, écran électrique et sonorisation, cuisine équipée.

Renseignements au 01 34 78 34 91

Ou par mail : [secretariat.mairie@neauphlette.fr](mailto:secretariat.mairie@neauphlette.fr)

### TÉLÉASSISTANCE

La commune a signé une convention avec le Département des Yvelines pour permettre aux seniors et adultes handicapés de bénéficier d'une téléassistance à domicile.

C'est une prestation payante mise en place pour la sécurité des administrés concernés qui souhaitent continuer à vivre chez eux.

Renseignements et dossier : 01 34 78 34 91

Ou mail : [secretariat.mairie@neauphlette.fr](mailto:secretariat.mairie@neauphlette.fr)

### RAMASSAGE DES ORDURES MÉNAGÈRES

VOIR page 39 « Bien Vivre Ensemble »

### INTERDICTION DE BRÛLAGE DES DÉCHETS VERTS

VOIR page 39 « Bien Vivre Ensemble »

### LIMITATION DES NUISANCES SONORES

VOIR page 39 « Bien Vivre Ensemble »

### GENDARMERIE

Brigade territoriale de proximité :

29 rue René Dahl - 78980 BRÉVAL

Tél. : 01 34 78 31 06

Urgences : 17 ou 112 avec un portable

### POMPIERS

Centre de secours de Bréval :

ZA du Val d'Agé - 8 rue du Vieux Chêne - 78980 BRÉVAL

Tél. : 18 ou 112

### ASSOCIATIONS



#### CEVIF78

Aide et assistance aux victimes de violences intrafamiliales

Tél. : 06 95 53 49 41 (sans interruption)



#### LES MAMANS DU CIEL

Vient en aide à tous les orphelins ayant perdu leurs parents de façon tragique (féminicide en majorité, accident de la route, maladie brutale...).

Contact : **mairie de Neauphlette**



## ANIMAUX

## LES ÉCURIES DE LAUNAY

Pension, élevage, commerce de chevaux  
Mickaël SÉJOURNÉ - 01 34 78 31 40  
Le Village - [ecuriessejourne.com](http://ecuriessejourne.com)

## LES ÉCURIES DE SOPHIE

Pension pour chevaux  
Sophie BONNET - 06 03 86 09 63  
Ferme de La Couarde  
7 rue de Guainville - La Couarde  
[leolynx@hotmail.fr](mailto:leolynx@hotmail.fr)

## LES ÉCURIES DES LOGES

Pension pour chevaux  
Amandine GERNOT - 06 86 59 29 35  
Sébastien LEGENDRE - 06 86 06 58 18  
Les Loges  
[gernot.amandine@hotmail.com](mailto:gernot.amandine@hotmail.com)

## AUTOMOBILES

## DA SILVA CONTRÔLES

Contrôle technique automobile  
Auguste DA SILVA - 01 34 78 04 45  
Z.A. Les Campanules  
[augustedasilva78980@gmail.com](mailto:augustedasilva78980@gmail.com)

## FRANCE AUTO

Concession Multi Marques  
Achat/Vente de voitures  
2 bis Hameau de la Puce  
06 49 56 67 34 - 01 30 33 59 24  
[myconcessioncar@gmail.com](mailto:myconcessioncar@gmail.com)

## RC CARROSSERIE

Carrosserie - Peinture - Personnalisation -  
Pare brise - Mécanique - Entretien  
Z.A. Les Campanules  
D11 - 78980 NEAUPHLETTE  
06 12 80 10 52  
[rccarrosserie@hotmail.com](mailto:rccarrosserie@hotmail.com)

## SWAPARTS &amp; DLP

Spécialiste Conversion Ethanol E85 •  
Mécanique Générale • Reprogrammation  
sur mesure moteur / boîte automatique  
(diesel / essence) sur banc de puissance -  
Ventes de pièces - Préparation Moteur  
Z.A. Les Campanules  
D11 - 78980 NEAUPHLETTE  
06 30 02 23 36  
[contact@swaparts.net](mailto:contact@swaparts.net)  
07 84 17 79 20  
[info@dip-perf.com](mailto:info@dip-perf.com)

## CHAMBRES D'HÔTES

## LE DOMAINE ENCHANTÉ

Natacha BLANPAIN - 06 72 65 41 48  
5 rue de la Forêt - Les Loges  
[domaine.enchante@orange.fr](mailto:domaine.enchante@orange.fr)

## COMMERCES

## AU CŒUR COULANT

Manon CHESNEL  
Pâtisserie Chocolatière - 06 24 12 75 38  
Zone des Campanules  
[aucoeurcoulant@gmail.com](mailto:aucoeurcoulant@gmail.com)  
Instagram: [@aucoeurcoulant](https://www.instagram.com/aucoeurcoulant)

## TOPIFRUIT

Bruno ALVES - 01 30 33 08 33  
Z.A. Les Campanules  
[topifruits@gmail.com](mailto:topifruits@gmail.com)

## COMMUNICATION VISUELLE

## B.A ENSEIGNES

Z.A. Les Campanules - 01 30 42 41 06  
[ba.enseignes@wanadoo.fr](mailto:ba.enseignes@wanadoo.fr)

## IMMOBILIER

## MAUD BRUNET

SAFTI - 06 64 37 67 48  
[maud.brunet@safti.fr](mailto:maud.brunet@safti.fr)

HABITATION  
BÂTIMENT INDUSTRIEL

## ALFA DIFFUSION

Extincteurs et alarmes  
Roger PAYEN - 01 30 33 30 30  
Z.A. Les Campanules  
[alfa.diffusion@orange.fr](mailto:alfa.diffusion@orange.fr)

## HABITAT RENOV

Aménagement intérieur et extérieur  
Z.A. Les Campanules - 06 18 48 22 78  
[habitat.renov.vm@gmail.com](mailto:habitat.renov.vm@gmail.com)

## NIKA PARQUET

Parqueteur : travaux sur tous types de parquets (pose, ponçage, vitrification, réparation, mise en teinte, etc.) avec des interventions dans toute la France hexagonale.  
Abdoulaye DIALLO - 07 68 16 07 33  
1 Hameau de la puce  
[nikaparquet.com@outlook.com](mailto:nikaparquet.com@outlook.com)

## Pascal PREUD'HOMME

Second œuvre - Création de salles de bains  
8 route de Mondreville - La Haie Montaise  
01 34 78 05 44  
[pascal.preudhomme@sfr.fr](mailto:pascal.preudhomme@sfr.fr)

## Michel SCHNEIDER

Maçonnerie  
01 34 78 05 44 - 01 34 78 37 92  
4 rue du Puits - La Couarde

## TOLERIE DE VENTILATION

Gaine de ventilation, tôlerie fine  
M. DAKAJ - 01 34 78 04 07  
Impasse de l'Usine - Launay  
[tv178@orange.fr](mailto:tv178@orange.fr)

## PAYSAGISTE

## MG JARDINS

Réalisation et entretien de jardins  
M. GUITEL - 01 34 78 06 29  
8 rue de Guainville - La Couarde  
[mjgardins@wanadoo.fr](mailto:mjgardins@wanadoo.fr)

## PRODUCTION LOCALE

## EARL LEFORT

Vente direct de cidre BIO, lentilles, miel  
Samuel LEFORT - 01 34 78 35 16  
Ferme du Coignet  
1 rue des Rostys - Le Coignet  
[lefort.samuel@gmail.com](mailto:lefort.samuel@gmail.com)

## GAEC LEBLOND

Vente directe de volailles fermières  
Jérôme LEBLOND - 01 34 78 32 31  
2 rue de la Sergenterie - La Couarde  
[gaec.leblond@orange.fr](mailto:gaec.leblond@orange.fr)

## LE MOULIN DE LAUNAY

Ferme bio : céréales, pâtes, lentilles, farines  
Famille FOURRIER - 06 88 48 59 53  
13 bis route de la Mare au Coq - Launay  
[earlfourrier@yahoo.fr](mailto:earlfourrier@yahoo.fr)

## SANTÉ

CABINET DE REFLEXOLOGIE PLANTAIRE  
ET PALMAIRE

Sandrine BRUQUEL - 06 23 43 38 84  
5 route de Coignet - Launay  
[sandrinebruquel@gmail.com](mailto:sandrinebruquel@gmail.com)

## OSTÉOPATHE

HUGO ITALIANI - 06 40 93 10 52  
Z.A. Les Campanules  
D11 - 78980 Neauphlette  
[hugo.italiani.osteopathe@outlook.com](mailto:hugo.italiani.osteopathe@outlook.com)  
Prise de RV par téléphone ou par Doctolib

## SERVICE À LA PERSONNE

## BEAUTY ANGELS78

Prestations esthétiques  
16 route du Coignet  
07 87 61 13 21  
[www.beauty-angels.fr](http://www.beauty-angels.fr)  
instagram: [beauty\\_angels78](https://www.instagram.com/beauty_angels78)

## BESOIN D'AIDE

Service aux particuliers  
Sandrine VASSELIN  
01 34 78 39 97 - 06 24 12 50 48  
2 rue des Prés de Launay  
[sophievasselein@orange.fr](mailto:sophievasselein@orange.fr)

## CÉLINAILS

Manucure Russe, faux ongles, NailArt  
Céline ANGUIY - Sur RV : 07 67 90 26 13  
Z.A. Les Campanules  
[celine.anguy@gmail.com](mailto:celine.anguy@gmail.com)

## GRIFFES EN OR

Prothésiste ongulaire  
1, Allée des Ormes  
06 87 08 75 70  
[griffesenor@gmail.com](mailto:griffesenor@gmail.com)  
instagram: [griffes\\_en\\_or](https://www.instagram.com/griffes_en_or)  
[www.griffesenor.fr](http://www.griffesenor.fr)

## L'OR A COIFF

Coiffure à domicile  
06 50 57 03 95  
16 rue de la Forêt - Les Loges  
[loracoiff@gmail.com](mailto:loracoiff@gmail.com)

## MEDIMAD

Vente, location et installation à domicile  
de matériel médical et de confort  
Aline PICARD - 01 30 93 07 60  
Z.A. Les Campanules  
[info@medimad.fr](mailto:info@medimad.fr)  
[www.medimad.fr](http://www.medimad.fr)

## SPORT

## L'ORANGE BLEUE

Salle de sport  
Stéphane SETIAUX  
09 54 65 24 93 - 06 88 84 73 92  
Z.A. Les Campanules  
[lorangeb.neauphlette@free.fr](mailto:lorangeb.neauphlette@free.fr)

## TRAITEUR

## PAVILLON SAINT MARTIN

Apéritifs, repas, lunches ...  
Denis TELLIER - 06 98 80 13 19  
[denis.psm78@gmail.com](mailto:denis.psm78@gmail.com)



## CCPIF

### Le Mot du Président

Depuis maintenant plusieurs années, le monde est entré dans une période trouble faite de crises sanitaires, environnementales, économiques, politiques, qui déstabilisent nos sociétés.

La guerre en Ukraine a provoqué directement et indirectement une baisse importante du pouvoir d'achat des ménages à travers le développement d'une inflation particulièrement importante. Les recettes des collectivités ont quant à elles été fortement réduites dans le même temps où leurs dépenses augmentaient pour répondre à davantage de réglementations.

Dans ce contexte international devenu incertain, le local retrouve toute son importance. Les élus qui composent les communes et les intercommunalités, sont en première ligne pour défendre leurs habitants et administrés. La Communauté de Communes des Portes de l'Ile-de-France, que j'ai l'honneur de présider, sera à ce titre aux avant-postes en matière d'investissement. La gestion rigoureuse des finances intercommunales permet d'avoir une capacité d'investissement importante mais également une capacité d'emprunt préservée alors même que beaucoup d'autres intercommunalités sont aujourd'hui financièrement exsangues.

#### En 2024, la Communauté de Communes a ainsi :

- ▶ Construit deux terrains de tennis couverts à Bonnières-sur-Seine et un à Bréval



- ▶ Aménagé des terrains de pétanque à Bonnières
- ▶ Aménagé une nouvelle voirie sur la ZAC des Portes de l'Ile-de-France à Freneuse
- ▶ Construit une Ressourcerie à Freneuse
- ▶ Finalisé le schéma directeur d'assainissement pour les communes de :  
Bréval, Neauphlette, Saint-Illiers-le-Bois, Saint-Illiers-la-Ville, Blaru, Notre-Dame-de-la-Mer, La Villeneuve-en-Chevrie, Lomoye, Chauffour-lès-Bonnières, Cravent.

**La CCPIF a également profité de l'année 2024 pour lancer un certain nombre d'études pré-opérationnelles et d'architecture qui permettront d'engager de grands travaux en 2025 :**

- ▶ Le début de la construction d'une maison médicale intercommunale à Bonnières
- ▶ L'isolation et la réhabilitation extérieure du siège de la CCPIF à Freneuse et l'aménagement de son parking



- ▶ La requalification d'une partie du chemin des Ventines à Freneuse
- ▶ Le raccordement au réseau d'assainissement collectif du hameau de Thiron à Bréval
- ▶ La participation financière aux projets de terrains de football synthétique portés par les communes de Bonnières-sur-Seine, Freneuse et Bréval.

Le Communauté de Communes engagera également en 2025 une action forte pour apporter les services au plus près de sa population à travers France Services. Cette structure, fortement sollicitée par les habitants de la vallée, va ainsi renforcer son équipe pour réaliser des permanences au sein des mairies du territoire afin de pouvoir toucher les personnes, en particulier des communes du plateau, qui ne peuvent se déplacer.

Le sport et la culture seront également des valeurs que nous pourrions partager lors d'événements festifs tout au long de 2025.

L'année 2024 a par ailleurs été marquée par le décès de Didier Jouy. Durant son mandat de maire de Freneuse, il a présidé la CCPIF d'avril 2001 à février 2004. Je ne peux que saluer son travail visant à bâtir une intercommunalité stable et à l'écoute des habitants.

Car oui, ces quelques projets majeurs que je viens de lister, parmi tant d'autres prévus, témoignent véritablement du dynamisme de notre territoire, de nos communes, de notre intercommunalité.

L'ensemble des élus communautaires demeure, plus que jamais, motivé à construire une intercommunalité forte, qui apporte des services et des équipements à sa population, qui fait travailler ses entreprises et ses artisans, et qui gère avec rigueur ses finances et sa fiscalité.



Alain PEZZALI

Maire de La Villeneuve-en-Chevrie  
Président de la CCPIF

## Les syndicats

### > SEY

Le **Syndicat d'Énergie des Yvelines** gère les **contrats d'énergie**, **subventionne les travaux d'enfouissement**. Ses **ressources financières sont constituées par des redevances de fonctionnement et d'investissement**. Les communes n'ont rien à déboursier pour adhérer et bénéficier des avantages et services !

**Bréval : Titulaire :** Michel ABRAHAM. **Suppléant :** Jacky LECLERC.

**Neauphlette : Titulaire :** Alain GARRIGOU. **Suppléant :** Christian GUILLOT.

### > SIAR de Longnes

Le **Syndicat Intercommunal d'Aménagement Rural de la région de Longnes** gère les **fossés et écoulements des eaux agricoles**.

**Neauphlette : Titulaires :** Mickaël SÉJOURNÉ, Jérôme LEBLOND.

**Suppléants :** Christian GUILLOT, Samuel LEFORT.

### > SICOREN

Le **Syndicat Intercommunal du Collège de la Région de Neauphlette** gère le **gymnase du Collège situé à Bréval**.

6 communes de la CCPIF, 7 de la CCPH et 2 de GPSO.

**Bréval : Titulaires :** Julie FLAMAND, Christine TOURNAY.

**Suppléants :** Mylène MOREAU, Sébastien MOLINIER.

**Neauphlette : Titulaires :** Patrice PRIGENT, Samuel LEFORT.

**Suppléants :** Jérôme LEBLOND, Dorothée SELLIER.

### > SIVOS

Le **Syndicat Intercommunal à Vocation Scolaire** gère le **groupe scolaire commun à Neauphlette et Bréval**.

→ Voir pages de l'intercommunalité, page « Jeunesse ».

### > SIVSCP

Le **Syndicat Intercommunal à Vocation Sportive et Culturelle du Plateau** gère les **installations sportives existantes (vestiaires et salle du stade, terrains de tennis...)**.

4 communes le composent, avec 12 délégués titulaires, dont :

**Bréval : Titulaires :** René LANNOU Président, Michel ABRAHAM, Christian Foucault.

**Suppléants :** Julie FLAMAND, Sébastien MOLINIER, Christine TOURNAY.

**Neauphlette : Titulaires :** Patrice PRIGENT, Marie-Françoise DUVAL, Guillaume CHARDON.

**Suppléantes :** Martine Bourgeois, Florence JOURNET, Kelly RIOU.

### > SIVU

Le **Syndicat Intercommunal à Vocation Unique** de Neauphlette / Bréval :

**Bréval : Titulaires :** Jean-Pierre SIMENEL Vice-Président, René LANNOU

**Suppléant :** Jean-Yves SEILLE.

**Neauphlette : Titulaires :** Jérôme LEBLOND Président, Mickaël SÉJOURNÉ

**Suppléants :** Patrice PRIGENT, Christian GUILLOT.

**Le SIVU : Syndicat Intercommunal à Vocation Unique Neauphlette/Bréval gère uniquement notre alimentation en eau potable.** Les eaux usées, quant à elles, sont régies par la CCPIF, qui a la compétence assainissement.

## BIEN VIVRE... ENSEMBLE

### > Des voisins... à respecter !

Nous rappelons que les travaux de bricolage ou de jardinage réalisés avec des outils bruyants (*tronçonneuse, tondeuse, etc...*) ne sont autorisés qu'**aux horaires suivants** :

**BRÉVAL :**

- Les jours ouvrables de 8h30 à 12h et de 14h à 19h30
- Les samedis de 9h à 12h et de 15h à 19h
- Les dimanches et jours fériés de 10h à 12h

**NEAUPHLETTE :**

- Les jours ouvrables de 8h30 à 12h et de 14h30 à 19h30
- Les samedis de 9h à 12h et de 15h à 19h

**Les travaux bruyants sont strictement interdits à Neauphlette, le dimanche et les jours fériés.**

### > Des ordures ménagères... à trier !

→ **Le ramassage des ordures ménagères** est géré par la CCPIF et la collecte s'effectue en porte à porte, une fois par semaine sur l'ensemble des 2 communes. (*Voir calendrier annuel*).

→ **Le tri sélectif est de rigueur** : conteneurs à couvercle vert pour les ordures ménagères, et conteneurs à couvercle jaune pour les déchets recyclables. Pour le ramassage des verres, les cagettes sont à remplacer par des conteneurs à commander à la CCPIF.

→ **Le ramassage des encombrants** en porte-à-porte a lieu 2 fois par an sur nos communes. Les dates vous seront communiquées dans le calendrier de collectes de la CCPIF.

### > Des trottoirs... à entretenir !

**Pour le bien-être et la sécurité de tous, il est impératif de respecter ces quelques règles :**

- L'entretien du trottoir (*tonte, déneigement...*) est à la charge du riverain.
- Le stationnement des véhicules **ne doit pas gêner** le passage des poussettes et des PMR.
- Les haies, arbres, arbustes **ne doivent pas dépasser** des propriétés, ni entraver la circulation des piétons. Elles doivent être taillées en respectant les limites de la parcelle.
- Les dépôts (*sable, terre, autres...*) **sont interdits**.

### > Des animaux... à bien garder !

- Les déjections canines doivent être ramassées par les maîtres.
- Les animaux ne doivent pas divaguer sur la voie publique.
- Les aboiements incessants, de journée comme de nuit, nécessitent une action de la part des propriétaires de l'animal en question pour les faire cesser.

### > Des déchets verts... à ne pas brûler !

→ Dans les Yvelines, et par arrêté préfectoral, il est strictement interdit de brûler les déchets dans son jardin.

**Toute infraction peut être punie d'une amende allant jusqu'à 450 €.**

## Plateforme de déchets verts à NEAUPHLETTE

La plateforme de dépôt des déchets verts de Neauphlette (rue de Launay) est accessible entre **avril et décembre** pour les habitants des communes de Bréval, Neauphlette, Boissy-Mauvoisin, Ménerville, Saint-Illiers-La-Ville et Saint-Illiers-Le-Bois aux jours et horaires suivants :

**Le lundi de 14h00 à 17h00 • Le vendredi de 14h00 à 16h30**  
**Le samedi de 8h30 à 12h00**

La plateforme est fermée les jours fériés et inaccessible en dehors des heures d'ouverture.

Les habitants de chaque commune doivent se rendre dans leur mairie de domiciliation avec un justificatif de domicile afin d'obtenir une carte d'accès.

Pour en consulter le règlement, rendez-vous sur le site internet [www.mairie-breval.fr](http://www.mairie-breval.fr) rubrique « Vivre à Bréval » puis « gestion des déchets ».

→ **Hors-gabarit ou véhicules professionnels** : se rendre à la déchetterie de Freneuse ou au Centre de compostage de Flacourt. Informations d'accès ci-dessous.

## Collecte de BOUCHONS à Bréval

**DÉPOSEZ VOS BOUCHONS ICI :**

**Ateliers municipaux de Bréval - 20 rue Jean Mermoz**

Site internet : [www.coeur2bouchons.fr](http://www.coeur2bouchons.fr)

Bouchons de bouteilles (eau, lait, sodas, jus de fruits ...)  
Bouchons : alimentaires, ménagers, cosmétiques, hygiène, couvercles en plastique... + bouchons de liège (pour le fonctionnement de l'association)

## Déchetterie de FRENEUSE

Déchetterie de Freneuse  
ZAC des Portes de l'Île-de-France  
Rue de la Bouderie - 78840 Freneuse

Tél. : **01 30 93 16 72**

Site internet : <https://ccpif.fr/la-dechetterie/>

**Horaires d'ouverture :**

Lundi, mardi, jeudi, vendredi et samedi :

de 8h45 à 12h00 et de 13h45 à 17h00

Mercredi : de 13h45 à 17h00

La déchetterie est fermée le mercredi matin, le dimanche et les jours fériés.

**Pour y accéder, vous devez vous munir d'une carte d'accès.**

**Celle-ci est à établir auprès de la CCPIF :**

- Rue Solange Boutel à Freneuse avec un justificatif de domicile de moins de 3 mois et la carte grise du véhicule transportant les déchets.

Horaires d'accueil de la CCPIF :

du lundi au vendredi de 8h30 à 12h et de 13h30 à 17h.

- Par mail : [dechetterie@ccpif.fr](mailto:dechetterie@ccpif.fr)

## Centre de compostage de FLACOURT

→ **Réservé aux gabarits hors normes et aux professionnels**

Les cartes mises à disposition en mairies de Bréval ou Neauphlette, selon la domiciliation, sont limitées. De ce fait, une fois les déchets déposés à Flacourt, **la carte est à restituer au plus vite**. Cette dernière peut être déposée dans la boîte aux lettres de votre mairie. **Par ailleurs, lors du retrait de la carte, pensez à vous munir d'un justificatif de domicile.**



# T.P.N



## Travaux Publics de Normandie

[contact@grouperpn.fr](mailto:contact@grouperpn.fr)

**02 32 26 00 94**

**139, rue Edouard Isambard – 27120 Pacy sur Eure**





## Jeunesse

### > SIVOS

#### Syndicat Intercommunal à Vocation Scolaire

**C'est un établissement public de coopération intercommunale régi par les dispositions de la cinquième partie du code général des collectivités territoriales. C'est un organisme de gestion contribuant au fonctionnement des écoles et pouvant gérer des services périscolaires.**

Sa finalité est de mutualiser les moyens des communes de BRÉVAL et de NEAUPHLETTE pour assurer l'accueil et l'encadrement des enfants hors temps scolaire, la gestion, l'entretien et la sécurité des bâtiments, des équipements, la gestion du personnel.

#### Le Bureau

Il est composé de 10 membres issus des deux Conseils Municipaux de Bréval et de Neauphlette.

Thierry Navello, Maire de Bréval est Président du SIVOS, Jean-Luc Kokelka, Maire de Neauphlette est le 1<sup>er</sup> Vice-président en charge des travaux et des bâtiments et Maryse Mauguin, Adjointe à Bréval est la 2<sup>ème</sup> Vice-présidente en charge de la restauration scolaire. Guillaume Chardon, est secrétaire et Samuel Lefort, trésorier, tous deux Conseillers Municipaux à Neauphlette.

Michel Abraham, Hélène Chaufton (*Conseillers à Bréval*) et Florence Journet, Jérôme Leblond (*Conseillers à Neauphlette*) en sont les autres membres.

Gwenaëlle Milon ayant démissionné en septembre pour cause de déménagement, c'est Annie Zaccherini, conseillère municipale de Bréval qui la remplace.

Le rôle des représentants du SIVOS est d'avoir un contact avec le secrétariat, de voter le budget, de rencontrer les acteurs (*personnel, ATSEM et employés communaux, enseignants, agents de la restauration scolaire...*) de veiller à la sécurité (*jeux de cour par exemple*), d'organiser la gestion des temps extra scolaires (*transports, garderie du matin et du soir, temps du midi, étude*).

### ■ Les Commissions et Conseils d'école

Maryse Mauguin, Samuel Lefort et Michel Abraham siègent à la Commission des Menus qui se réunit 5 fois dans l'année. Des parents d'élèves y sont représentés. La diététicienne d'Yvelines Restauration, Madame Vergassola, est également présente. Thierry Navello, Maryse Mauguin et Michel Abraham participent aux 3 Conseils d'école de la Maternelle.

Thierry Navello, Jean-Luc Kokelka, Samuel Lefort et Annie Zaccherini participent aux 3 Conseils d'école de l'élémentaire.



### > Vie scolaire

#### ■ Rythmes scolaires

Les élèves ont cours les lundis, mardis, jeudis et vendredis de 8h30 à 11h30 et de 13h30 à 16h30.

#### ■ Répartition des classes

##### Maternelle (118 élèves)

M. Ferrand Xavier est le directeur.

Il est déchargé le lundi. Vous pouvez prendre rendez-vous avec lui au : **01 34 78 36 64**. Mme IBANEZ le remplace sur le jour de décharge.

- Mme CRISTOFOLETTI a 13PS et 11 MS
- M. FERRAND / Mme IBANEZ ont 14 PS et 10 MS
- Mme COLLET a 24 MS
- Mme LOURENCO a 23 GS
- Mme LEHAVRE a 23 GS

##### Élémentaire (203 élèves)

Mme Angélique EDOUARD est la nouvelle directrice. Elle est déchargée le mardi et un lundi sur trois. Vous pouvez prendre rendez-vous avec elle au **01 34 78 32 52**. L'enseignante qui la remplace les jours de décharge est Mme Gizem GOCMEN.

- Mme BRELLE a 25 CP
- Mme HADDIOUI a 22 CE1
- Mme DE ANGELIS a 23 CE1
- Mme THUREAU a 15CP et 9 CE2
- Mme EDOUARD a 27 CE2
- M. BELGUISE a 8 CE2 et 19 CM1
- Mme GUIARD a 17 CM1 et 10 CM2
- Mme BAUDRY-WEBER a 28 CM2

## LE SIVOS

Bréval-Neauphlette

Pour rappel, ce syndicat gère uniquement les services **PÉRISCOLAIRES** :

- la cantine les lundis, mardis, jeudis et vendredis
- les garderies du matin et du soir les jours d'école
- l'étude après l'école
- le bus scolaire

POUR LES MERCREDIS ET LES VACANCES SCOLAIRES

LA LIGUE DE L'ENSEIGNEMENT

✉ [pauline.denis@laligue78.org](mailto:pauline.denis@laligue78.org)

☎ 01 30 13 06 09



### ■ Le Périscolaire

Le bureau du SIVOS se situe au sein de l'école et on y accède par la rue des écoles au 4 bis. Vous pouvez joindre la Secrétaire, **Julie Boutel**, par Téléphone au **01 34 78 01 52** ou par mail : **sivosbrevalneauphlette@orange.fr**

Depuis la rentrée de Septembre, les dossiers sont dématérialisés et les inscriptions se font par les parents via « **Mon espace famille** » (pour plus de souplesse lors des demandes de modifications). **Les inscriptions se font donc par internet directement par les familles.**

Une fois les inscriptions faites, les parents peuvent annuler ou ajouter eux-mêmes des repas via « **Mon espace famille** » avant **08h30 le jeudi** pour la cantine de la semaine suivante. Aucun justificatif n'est demandé.

Le SIVOS réalise les annulations automatiquement en cas de voyage ou de sortie scolaire.

- ▶ Enfin, les commandes de repas auprès de notre prestataire ne pouvant être annulées le jour même, **les repas du jour ne peuvent faire l'objet d'une régularisation, y compris en présence de justificatif légitime.**
- ▶ Le SIVOS étant fermé le mercredi **aucune action d'annulation de repas ne peut être réalisée pour le lendemain.**

**LA NOURRITURE NE PEUT SORTIR DE LA CANTINE  
POUR DES RAISONS D'HYGIÈNE ET DE SÉCURITÉ ALIMENTAIRE  
(Pas de récupération de repas).**

### ■ Le personnel du SIVOS

Nathalie Mondet, Nathalie Berry et Ludivine Vasseur sont les ATSEM de la maternelle et secondent les enseignants auprès des enfants.

Dorothée Sellier et Sandrine Latron sont les cantinières et accompagnent les enfants dans le bus. Madame Sellier a également une fonction administrative.

Maryem Ben Amor, Christine Bourdeaud, Elodie Cuissot, Marion Eponville, Emilie Eudine,



Didier Genechesi, Atika Guillon, Pascale Humbert, Sylvie Keire, Valérie Martins, Joëlle Notari, Léa Pereira, Srina Rupasinghe, Valérie Sarlet, Majdeline Touly sont polyvalents sur plusieurs services.

### ■ Tarification

Vous pouvez consulter les tarifs sur l'application et les sites des mairies.

### ■ La cantine

C'est à la société « **Yvelines Restauration** » que le marché de restauration scolaire a été attribué pour l'année scolaire 2023/2024, le contrat s'achevant en juin 2025.

En 2025, un appel d'offres sera lancé pour déterminer le prestataire pour 2025/2026 et les 3 années suivantes.

### ■ L'accueil de loisirs

Suite à l'augmentation du nombre d'inscrits en septembre, l'ALSH, géré par la commune de Neauphlette, a emménagé dans les locaux du SIVOS à Bréval. Il est organisé par la Ligue de l'Enseignement.

Pour l'année 2024/2025 un « **Algeco** » a été installé dans la cour de l'élémentaire pour accueillir certains enfants du périscolaire.

La commune de Bréval a acheté les locaux de l'ancien cabinet médical rue Lecomte Denis. Après les travaux nécessaires, les locaux accueilleront le centre aéré ainsi que la bibliothèque des écoles à la rentrée 2025.



## ➤ ALSH

### Accueil de Loisirs Sans Hébergement

Suite à un appel d'offres lancé en 2017, c'est la **Ligue de l'Enseignement des Yvelines**, mouvement laïque d'éducation populaire, qui gère l'organisation de l'accueil de Loisirs, en coordination avec la Mairie de Neauphlette.

La ligue de l'enseignement propose des activités éducatives, culturelles, sportives et de loisirs. Elle regroupe, à travers 102 fédérations départementales, 21.000 associations locales présentes dans 24.000 communes et représentant plus d'1 million d'adhérents.

**Le SIVOS Bréval/Neauphlette** met les locaux du groupe scolaire à disposition : ils sont en capacité d'accueillir au maximum 60 enfants par jour.

**Le centre de loisirs** est donc ouvert à tous les enfants de 3 à 11 ans, dont les parents demeurent dans les communes ayant signé la convention de mise à disposition avec la commune de Neauphlette.

**L'accueil est ouvert** les mercredis de 7h30 à 19h et pendant les vacances scolaires d'automne, d'hiver, de printemps, ainsi que sur le mois de juillet (*fermeture sur les vacances de décembre et au mois d'août car il y a peu de fréquentations*).

**La Ligue de l'enseignement** a pour rôle de gérer la partie administrative, légale, financière et statutaire de l'accueil de loisirs. De ce fait, elle a choisi de travailler, depuis septembre 2024, avec le logiciel « *gestion cantine* », afin de gérer les inscriptions et facturations. À ce jour, nous avons 88 familles, soit 136 enfants inscrits. Nous avons accueilli au maximum 51 enfants depuis la rentrée scolaire 2024-25.

**La tarification journalière** se fait par tranches, selon le quotient familial (de 1 à 9) des familles, de manière à être le plus juste possible.

**Les déjeuners** sont proposés par l'entreprise « Yvelines restauration », qui propose des repas équilibrés et qui s'adapte au régime alimentaire de chacun. Le goûter est, quant à lui, proposé par la Ligue. Ces repas sont inclus dans le tarif journalier.

**L'équipe** est salariée de la Ligue de l'enseignement. Celle-ci est constituée d'une directrice, de 5 animateurs, dont 4 diplômés et d'un agent de maintenance.

Son rôle est avant tout de respecter la sécurité physique, morale et affective des enfants, gérer la vie quotidienne et garantir l'hygiène de chacun d'eux, respecter leur rythme, leurs besoins. Les conseiller, guider, soutenir dans leurs actions, développer la créativité et l'ambition dans les projets d'animation, être à l'écoute et être disponible pour tous, sans discrimination.

L'équipe doit tout mettre en œuvre pour répondre aux besoins et aux aspirations des enfants, en n'oubliant jamais que, si ceux-ci ont des droits, ils ont aussi des devoirs. Elle doit donc faire en sorte que les uns et les autres soient toujours respectés.

Le groupe est divisé en deux, d'une part les maternelles et d'autre part les élémentaires.

Deux programmations distinctes sont proposées aux enfants. Le groupe se retrouve durant les temps libres, ce qui leur permet de jouer avec des enfants de différentes tranches d'âge.

**La thématique** choisie pour l'année scolaire 2024/25 est « les animés ».

L'équipe d'animation propose des ateliers créatifs, le plus souvent avec des outils et matériaux de récupération, et des grands jeux collectifs.

**Des sorties** sont organisées durant les vacances scolaires, à l'exemple de la sortie au bowling pendant les vacances d'octobre.

Pour conclure, **l'accueil de loisirs est un lieu éducatif, de découvertes, complémentaire à la famille et à l'école.**

L'ensemble de l'équipe s'engage à faire vivre à vos enfants des moments de partage et convivialité.



## ATTENTION

Nous constatons que certaines familles « réservent » systématiquement des journées d'accueil de loisirs pour leurs enfants sans les annuler si les enfants sont absents.

Nous rappelons, d'une part, que toute place réservée mais non occupée, **empêche l'inscription d'un autre enfant**. D'autre part, cette journée, non annulée et non effectuée est tout de même **facturée aux communes** de domiciliation par La Ligue qui n'a pas été avertie auparavant **comme le règlement l'exige**.

**Il n'est pas concevable de payer entre 40 et 55 € par jour, des prestations qui n'ont pas eu lieu.**

C'est la raison pour laquelle **les communes réfléchissent à mettre des pénalités financières dissuasives aux familles qui pratiquent ces « réservations » abusives.**





## Associations

### Le CEVIF78, le Collectif d'Entraide Violences IntraFamiliales78

#### Une association à connaître, à faire connaître !

L'Association **CEVIF78**, créée il y a quelques jours à Neauphlette, prend le relais du collectif du même nom, qui avait vu le jour en janvier 2023.

**Son but et sa raison d'être sont les mêmes** : mettre les victimes de Violence Familiales en sécurité, quels que soient l'heure et l'endroit. À ce jour, plus de 100 femmes ont été ainsi mises à l'abri. Ensuite, une fois conseillées et assistées, elles sont accompagnées vers les structures officielles existantes.

**VIF**, c'est le terme qui désigne les **Violences à l'Intérieur** de la Famille, qu'elles soient physiques, psychologiques, économiques, administratives, verbales, qu'elles soient exercées ponctuellement ou sur des périodes très longues et qui concernent tous les membres de la famille : en effet, les enfants sont toujours co-victimes des violences conjugales.

**Les violences IntraFamiliales sont punies par la loi : agressions physiques, manipulations, menaces, mais aussi mariage forcé, mutilations sexuelles féminines, esclavage, viol et autres violences sexuelles, inceste...**

La liste est longue, elle est effroyable !

Il existe un grand nombre d'associations, de services sociaux, de structures départementales, régionales, de la police et de la gendarmerie qui œuvrent avec dévouement et opiniâtreté contre ces violences, par tous les moyens :

**information, prévention, assistance, protection des victimes, éloignement, répression, condamnation des auteurs...**

Cependant, force est de constater qu'en milieu rural, les accueils d'urgence des victimes n'existent pas.

Or, que ce soit après 18h, le WE, la nuit, dans un village, à la campagne, **n'importe quelle femme doit pouvoir, en appelant un N° de téléphone, trouver une réponse immédiate et efficace quand elle se sent en danger !**

La résolution du CEVIF78 est de lutter contre cet isolement et de créer un réseau, un tissu de solidarités, pour que disparaissent les « trous dans la raquette » qui sont la cause de trop de drames...

Ce réseau de bénévoles professionnels, médecins, avocats, juristes, bailleurs sociaux, logeurs, chauffeur de taxi, psychologue, professeur de self-défense etc... **intervient dans l'urgence** : sa réactivité est essentielle et indispensable ; elle fait la force du dispositif, qui ne se substitue pas aux services qui existent sur le terrain.

#### → Toute personne

*se sentant en danger, ou ayant besoin d'être écoutée, rassurée, guidée ...*

#### → Toute personne

*ayant connaissance d'un problème, ou présentant un danger pour son voisin, pour quelqu'un de sa famille ou de ses amis ...*

#### → Toute personne

*se sentant démunie devant un cas de Violences Intra familiales ...*



PEUT... DOIT... APPELER LE

**06 95 53 49 41**

Numéro opérationnel en permanence.

**Ce n'est pas de la délation, c'est de l'aide, du soutien, de l'Assistance à personne en danger !**

**À retenir, à diffuser, à transmettre :**

**06 95 53 49 41**

**Ce numéro de téléphone peut sauver une vie !**

Contact par mail

Martine BOURGEOIS, Présidente : [cevif78@gmail.com](mailto:cevif78@gmail.com)

**Collectif d'Entraide  
Violences IntraFamiliales78**

[cevif78@gmail.com](mailto:cevif78@gmail.com)

## HANDICAPÉS, ET ALORS ?

ON SORT

ET ON FAIT DU SPORT



*L'intelligence,  
c'est de s'adapter au changement.*

Stephen HAWKING

Comme son nom ne le précise peut-être pas vraiment... nous avons créé, mon époux et moi, l'association « **Handicapés, et alors ? On sort et on fait du sport !** » pour encourager la pratique sportive en situation de handicap, mais aussi, sensibiliser tous les publics, dans les établissements scolaires, les entreprises, les clubs sportifs.



Effectivement, je me rends compte, que, en 2024, même après des Jeux Paralympiques historiques et hors normes, nombreuses sont les personnes porteuses d'un handicap qui pensent que le sport n'est pas possible.

Alors, une fois la barrière du « *Je ne suis pas capable* » levée, vient la question du choix du sport que l'on voudrait pratiquer puis



**Chers enfants, chers parents,**

Du côté du CPE, les dernières actions telles que « **Fêtons Halloween** » et « **Shooting photo sur un air de Noël** » ont suscité un vif enthousiasme.

Encore un grand merci à vous tous : **bénévoles, parents, familles**

**et enfants...** grâce à vous, que de beaux souvenirs en tête !

En décembre, le CPE a organisé une activité au sein de l'école maternelle et une autre en élémentaire autour des légendes de Noël. Des petits cadeaux ont été distribués à chaque enfant de chaque classe, financés par l'association.

D'ici à la fin de l'année scolaire 2025, voici deux activités qui vous seront proposées :

### ► LE BAL COSTUMÉ

le 29 mars 2025 à la salle des fêtes de Bréval.

Plus d'infos seront disponibles sur notre page Facebook.

### ► LA FÊTE DES ÉCOLES le 21 juin 2025.

Comme à l'accoutumé, nous avons plaisir à vous convier pour célébrer la fin de l'année scolaire de manière festive !  
**Au programme : de nombreux stands de jeux, une buvette et sans oublier la tombola...**

la difficulté de trouver un club « *handi accueillant* » avec un enseignant formé au handicap.

Puis se pose la question du matériel... Un fauteuil roulant de sport ne se trouve pas à chaque coin de rue, et ce n'est pas le prix d'une paire de baskets ! Dossier de financements, commande, délais de livraisons. Ce n'est pas aussi simple que de trouver chausserie à son pied !



**Personnellement, j'ai mis 10 ans avant de me dire que j'avais la possibilité de pratiquer un sport en fauteuil... Et pour ça, il a fallu que je me retrouve en fauteuil...**

#### PETITE RÉTROSPECTIVE :

**2008 :** arrêt du handball et de tout sport, en valide

**2016 :** arrivée du fauteuil roulant dans notre vie quotidienne

**2018 :** essai du tennis avec mon frère dans mon fauteuil de ville

**2020 :** prospection pour trouver un club et début des entraînements

**2021 :** début des recherches pour acquérir un fauteuil perso

**2023 :** enfin : prise de possession de MON fauteuil de tennis

Chaque étape a été beaucoup trop longue : il faut que ça évolue, parce que le sport, ça ne guérit pas mais ça change la vie !

Notre association prépare pour le courant 2025, un grand événement tennistique caritatif, dont un « **double-surprise** », qui nous permettra de lever des fonds pour financer des fauteuils roulants !

**Pour plus d'information, pour toute question, pour apporter votre soutien ou votre aide, vous pouvez me contacter.**

**Julie FLAMAND - 06 25 19 27 51**

*Présidente de Handicapés et alors ? On sort et on fait du sport !*

N'hésitez pas à suivre nos publications et photos en vous abonnant à notre page [f CPE Bréval-Neauphlette](#) et à nous rejoindre lors de nos réunions mensuelles les 1<sup>ers</sup> mardis de chaque mois à la salle du lavoir (*rue Neuve à Bréval*).

Pour toutes questions, contactez-nous par mail à : [cpe.breval.neauphlette@gmail.com](mailto:cpe.breval.neauphlette@gmail.com)

À très vite, L'équipe du CPE





### Sapeur-Pompier Volontaire (SPV) à la caserne de BRÉVAL

Dans le département des Yvelines, ce sont près **2 900 SPV**, femmes et hommes, qui s'engagent, en parallèle de leur vie personnelle, familiale et professionnelle, au service de leurs concitoyens au sein du Service départemental d'incendie et de secours des Yvelines (Sdis 78).

#### La caserne de Bréval recherche activement des personnes volontaires.

##### CONDITIONS D'ACCÈS

- ▶ Être âgé de 18 à 55 ans ;
- ▶ Posséder des conditions de santé correspondant aux missions confiées aux SPV ;
- ▶ Jouir de ses droits civiques et ne pas avoir fait l'objet d'une condamnation inscrite sur le bulletin n° 2 de son casier judiciaire et incompatible avec l'exercice des fonctions ;
- ▶ Être en règle au regard des dispositions du code du Service National ;
- ▶ S'engager à exercer son activité avec obéissance, discrétion, responsabilité et assiduité dans le respect de la Charte nationale du SPV et des dispositions législatives et réglementaires en vigueur.

##### DISPONIBILITÉ ATTENDUE

Une proposition de disponibilité minimum de 48 heures par mois sous forme de gardes postées en centre d'intervention de 12 heures jour ou nuit, ou de 24 heures (avec un minimum de réalisation de 24 heures de gardes par mois) est souhaitée.

##### CONVENTION POSSIBLE AVEC VOTRE EMPLOYEUR

Afin de concilier au mieux votre engagement de SPV et votre activité professionnelle, une convention pourra éventuellement être conclue avec votre employeur pour préciser les modalités de votre disponibilité pendant votre temps de travail pour les activités de formation ou opérationnelles.

##### RECONNAISSANCE DE L'ENGAGEMENT

Pour cet engagement, le sapeur-pompier volontaire bénéficie :

- ▶ D'une protection sociale en cas d'accidents ou de maladies contractées en service ;
- ▶ Du versement d'indemnités horaires pour le temps passé en intervention et en formation ;
- ▶ Du versement d'une nouvelle prestation de fidélisation et de reconnaissance (NPFRR), sous conditions d'âge et d'ancienneté.

Pour plus d'informations ou pour vous engager, il vous suffit de transmettre une lettre de motivation ainsi que d'un CV à :

[engagement.volontariat@sdis78.fr](mailto:engagement.volontariat@sdis78.fr)



### Les 16 bénévoles du secours catholique vous remercient de les avoir épaulés, aidés, assistés, tout le long de l'année 2024.

Nos accueillis, étant de plus en plus nombreux, pour des laps de temps allant de 3 à 10 mois, **grâce à vos dons, progressent dans leur vie. Merci à tous ceux** qui continueront à nos côtés ou qui viendront nous rejoindre cette nouvelle année pour nous aider à les aider.

**Ayons le cœur plus gros que le ventre :** apporter votre contribution lors de nos quêtes alimentaires qui s'effectuent en mars et octobre. Grand MERCI par avance

**Isabelle 06 65 15 41 98 et Martine 06 19 56 30 64**

Responsable et co-responsable de l'équipe locale de Bréval.



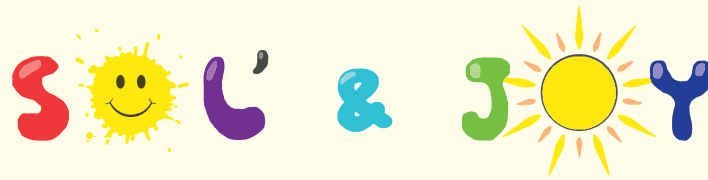

## Avant d'accueillir 2025...

### ► 2024 a été l'année pour vous proposer à nouveau le Fort Boyard des familles.

Père Fouras, Maître du temps, araignées, petites « dégustations sympathiques », énigmes et parcours étaient au rendez-vous. Merci à toutes les familles participantes qui se sont prises au jeu.

### ► 2024 a été l'année pour redonner un bon coup de neuf à la cabane à partage, qui en avait grand besoin !

Après l'avoir poncée entièrement nous-mêmes, Gu, professeur de dessin de l'ALGD nous a fait l'honneur de la peindre et lui redonner un tout nouveau look tout en couleurs, avec pour thème les 4 saisons. MERCI Gu !

Pour rappel, cette cabane nous a été donnée par Barbara (*Mon Évasion Beauté à Bréval*) en 2017 et est installée depuis dans le parc. Elle permet grâce à vos dons de donner une énième vie à des vêtements, des jouets, des livres encore en bon état. MERCI !



### ► 2024 a été l'année de la 6<sup>ème</sup> édition du Marché des producteurs et artisans locaux, dans le parc de Bréval.

Malgré la petite fraîcheur, nous avons accueilli beaucoup de visiteurs. Le groupe local pop-rock SPAIN'T nous a fait le plaisir de venir jouer sur le temps du repas.

Vous avez pu découvrir ou re-découvrir 25 producteurs et artisans passionnés et passionnants ! Merci à eux pour leur venue.



Nous tenions à remercier grandement la Mairie de Bréval qui nous soutient depuis le début de la création de notre association. Merci de votre confiance.

Merci également à la Mairie de Neauphlette qui participe à nos projets avec le prêt de tonnelles et barbecue pour notre marché local et avec l'achat du trésor pour le Fort Boyard des Familles.

### ► 2024 a été l'année pour aider à nouveau, l'association Délos Apei 78 « Vivre son handicap » ...

... avec la vente de brioches devant le dojo en partenariat avec le club de Judo de Bréval.



**Partage, éco-citoyenneté,  
rencontres et solidarité  
sont les bases  
de notre association.**

 SOL' & JOY

À très bientôt.

Sabrina, Amélie et Olivier



Cette fin d'année fut ensoleillée par les bonnes nouvelles annoncées ces dernières semaines (*avancées contre la myopathie de Duchenne, maladie à l'origine du Téléthon*) Vous avez certainement été très touchés par les témoignages poignants des malades, des familles mais aussi des chercheurs.

Comme vous l'avez constaté, nous n'avons rien lâché et poursuivi notre soutien à l'AFM et ses chercheurs.

Outre le loto en mai, la foire à la puériculture en octobre, notre plus grande mobilisation pour la récolte de dons fut le week-end du Téléthon les 29 et 30 novembre.

- ☀ Pour l'inauguration, la pause musicale avec **la chorale du collège « les Nénuphars »** fut très appréciée. Anciens et nouveaux élèves, musiciens, ont offert une grande diversité dans le choix des morceaux chantés ou joués (*baroque, jazz, solo à la flûte traversière, duo clavecin et flûte traversière*). Merci à Pierre Salivas !
  - ☀ Pour **le théâtre** à Villiers-en-Désœuvre, trois scénettes se sont enchaînées pour le plaisir du public. Ce fut pour eux une belle soirée divertissante. Merci à Caroline Baldini.
  - ☀ L'association TETG a été ravie de retrouver **les jeunes sapeurs-pompiers accompagnés de leurs instructeurs** qui en partenariat avec l'Orange bleue ont proposé des parcours sportifs et une initiation aux gestes de secours. Au gymnase, petits et grands ont pu aussi s'exercer sur le déroulé d'un tuyau mais aussi sur un parcours sportif. Certains ont même pu être pris en photo en tenue de pompier ! Que de souvenirs ! Merci à eux.
  - ☀ **Les marcheurs** n'ont pas hésité à braver le froid et la neige pour déambuler dans la forêt de Rosny. Record de participants et de dons pour cette activité. Merci à Maryse Mauguin.
  - ☀ **Des courses** organisées dans le parc de Sceaux tout au long du mois de novembre avec les jeunes de la faculté de pharmacie de Châtenay Malabry (*335 km effectués*). Merci à Thibaut Zaccherini.
- Comme chaque année les enfants ont pris plaisir à courir, impossible de comptabiliser les kilomètres mais ils sont allés jusqu'au bout de leurs forces.
- Les élèves des écoles de Bréval ont couru dans la cour de l'école pour les 108 maternelles, 135 pour les CP, CE1 et CE2 et au stade pour les 70 CM1, CM2 et les 142 sixièmes du collège « *Les Nénuphars* ». Merci aux enseignants. Les joues bien rouges, les jambes chancelantes, toutes et tous ont pu récupérer autour d'un chocolat chaud accompagné d'une part de gâteau. En plus du souvenir de cet exploit ces jeunes élèves vont recevoir un diplôme.
- ☀ **La section badminton** a réussi à mobiliser de nombreuses équipes avec un tournoi qui s'est terminé tard dans la nuit... Merci à Anthony Caillaud.
  - ☀ Même dynamique avec **le tennis**, qui en plus des tournois proposait à la vente des hamburgers et autres ... Merci à Stéphane Bar.
  - ☀ **La marche nordique** a réuni des novices et confirmés qui ont arpenté avec leurs bâtons les avenues de la forêt de Rosny. Merci à Laurence Marie.



- ☀ **Le mur de l'escalade** a connu comme à son habitude une très grande fréquentation. En montant les voies d'escalade chaque enfant récupérait un « *playmais* » dont l'assemblage a permis de construire une double hélice d'ADN, molécule qui porte l'information génétique. Merci à Maryline Moulin.
- ☀ **L'activité cirque** elle a fait salle comble. Le spectacle préparé par les collégiens et leur professeur a ravi tous les visiteurs (*Passages sur les boules, figures avec les drapés...*) Une représentation de toute beauté, pleine d'élégance. Merci à Sophie Boeglin.
- ☀ Notre long weekend s'est achevé par notre **tartiflette**. Après un spectacle de modern jazz par l'école de danse de Bréval, le temps d'apprécier la tartiflette cuisinée cette année par Go Traiteur 27. Portés par l'animation de Victor notre DJ vous avez été nombreuses et nombreux à occuper la piste de danse jusqu'au petit matin. Merci à l'équipe TETG.

Sans oublier les collectes, les ventes (*bougies, crêpes, jacinthes*), les jeux en ligne, la pétanque, les jeux de cartes, les entraînements de gymnastique, de judo jujitsu adapté, les tracteurs, le tournoi de foot en salle mais aussi les mairies de Bréval, Neauphlette, Villiers-en-Désœuvre, Festivités Longnes, l'Association Loisirs de Boissy-Monvoisin, les commençants, artisans, bénévoles un grand grand merci.

**Fin 2023, nous avons transmis à l'AFM  
la somme de 15 556,22 €.**

Grâce à vous tous et toutes et ce malgré une baisse de fréquentations sur nos manifestations, le changement de date du Téléthon, la crise sociale que nous traversons actuellement, nous espérons pouvoir nous rapprocher au plus près de cette somme. Une fois de plus ce fut pour nous une belle aventure humaine.

Il reste encore des maladies à combattre, donc tous ensemble continuons d'être les bâtisseurs de cette médecine nouvelle qui sauve et change la vie des malades et de leur famille.

**Très belles fêtes de fin d'année  
à toutes et à tous.**

L'équipe tel est ton gène





# CLUB DE L'AMITIE

Vous souhaitez partager des moments de convivialité dans la joie et la bonne humeur, échanger, vous divertir, pratiquer des activités sportives de loisirs, culturelles ou bien voyager ; venez nous rejoindre pendant votre temps libre, afin de ne pas rester dans l'isolement qui est néfaste pour le moral et la santé.

Notre association vous offre moyennant une cotisation annuelle de 15€ par famille les activités suivantes :

## ► Randonnées

Départ du parking de la salle des fêtes de Bréval pour les petits circuits et du parking du cimetière pour les grands circuits et les randos à la journée.

Le 1<sup>er</sup> lundi du mois (2 circuits) départ 13h30

Le 2<sup>ème</sup> mardi de la semaine suivante, randonnée à la journée, départ 8h30

Le 3<sup>ème</sup> lundi du mois, promenade, départ à 14h.

► **Jeux de boules** : le mardi et le jeudi de 14h à 18 h sur les terrains - Allée de la forêt à Bréval

► **Jeux de cartes (Belote, Tarot) et de société** : le jeudi de 14h à 18 h au Mille Club, rue de la Sergenterie - Bréval

► **Scrabble en duplicate** : le jeudi de 14h30 à 17h au Mille Club

► **Ateliers manuels** : le mardi de 14h à 17h à la Salle du lavoir, rue neuve à Bréval.



Argentière



Galette des rois

Nous vous offrons également la possibilité de faire des excursions en autocar, sorties spectacles, séjour à la neige ou séjour de découverte de façon à enrichir vos connaissances et votre curiosité dans une ambiance conviviale et bon enfant.

Dans l'espoir de vous retrouver rapidement parmi toutes ces activités citées ci-dessus, c'est avec plaisir que nous vous accueillons.

**Le Conseil d'Administration vous présente ses meilleurs vœux de paix et de santé pour cette nouvelle année 2025.**

► Pour toutes informations, vous pouvez contacter Madame Nicole ODIN (Présidente) au 06 84 72 08 88  
E-mail : clubdelamitiebrevalneauphlette@gmail.com



Albanie



Bretagne



**La maison des fleurs**  
**Résidence autonomie à taille humaine**

Si vous êtes à la recherche d'un **vrai foyer pour séniors**, avec des **services** et une équipe qui respecte votre **indépendance**, pour un **coût raisonnable**, la MARPA de Bréval est faite pour vous !

Structure non médicalisée, la MARPA assure à la fois :

- ▶ Un mode de vie indépendant, dans un studio individuel aménagé avec vos meubles :  
30.5 m<sup>2</sup> avec séjour, kitchenette, salle de bain, terrasse
- ▶ Un service collectif de restauration (cuisine faite sur place), de ménage, de blanchisserie
- ▶ Des liens sociaux grâce aux animations, aux repas pris en commun pour les personnes qui le souhaitent...

... le tout **dans un cadre sécurisé** : présence du personnel de 7h à 21h tous les jours de l'année, téléassistance 24 h/24.

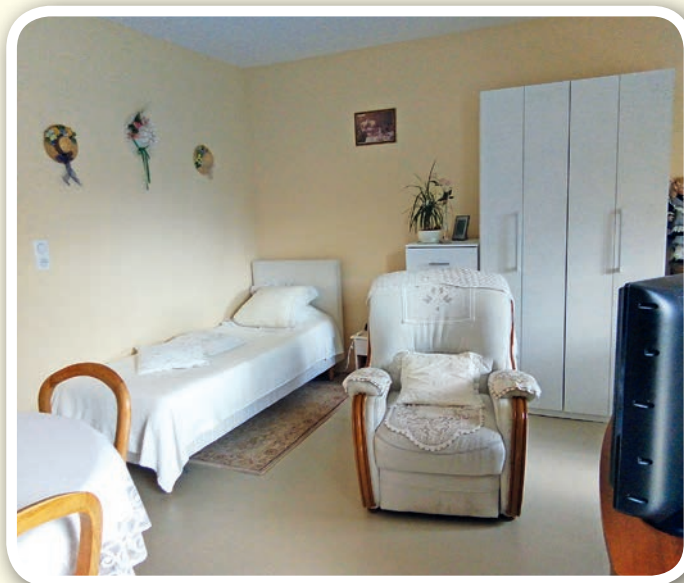

**RÉSIDENCE  
AUTONOMIE**  
*à taille humaine*

Marpa  
**LA MAISON  
DES FLEURS**

**Vous souhaitez visiter la MARPA ?**

N'hésitez pas à contacter la MARPA :

15 rue du Vieux Chêne - 78980 Bréval - Tél. 01 34 78 03 39

marpa.breval@hotmail.fr • www.marpadebreval.com • f

**À noter, un aperçu des animations**

- ▶ Gymnastique ▶ Loto ▶ Réveil sensoriel ▶ Peinture
  - ▶ Jeux de société, jeux de cartes ▶ Séjour au Croisic
  - ▶ Journée au bord de la mer ▶ Activités intergénérationnelles
  - ▶ Kermesse ▶ Restaurant, pique-nique...
- Et bien d'autres animations !



**MARPA**  
La Maison des Fleurs





**BREphodiaVAL et ses adhérents  
vous souhaitent une très belle nouvelle année.**

2024 est terminée, et elle a vu nos 10<sup>ème</sup> Photoramas.

Rappelons que cette manifestation se déroule dans la salle des fêtes de Bréval, où ont lieu des projections de diaporamas. Une douzaine était à l'honneur cette année.

**Un diaporama ???**

Le diaporama est une projection audiovisuelle de photos fixes, agrémentée ou non de quelques images animées, relatant un poème, une chanson, la découverte d'un lieu, d'un métier etc.... Le tout enveloppé d'une musique, de commentaires et de titres. Ces projections sur grand écran laissent toujours le spectateur étonné par ce média malheureusement méconnu du grand public.

Je vous invite à le découvrir lors de la prochaine séance qui aura lieu le 4 octobre 2025.



D'autre part, notre association a organisé sa 11<sup>ème</sup> expo photo le 9 et 10 mars 2024.

Ce n'est pas moins de **232 photographies** proposées par **71 photographes** qui ont ravi le public nombreux. Les thèmes étaient : « Au bord de l'eau » et « Graphisme ».

Notre invité d'honneur, **Anthony Dugousset**, nous a présenté quelques belles photographies de couchers de soleil et de paysages marins.



En 2025, l'exposition photo aura lieu

**les 15 et 16 mars**

à la salle polyvalente.

Notre invité d'honneur sera **Daniel Wilmus**.

Les thèmes seront :

« À plumes et/ou à poils »

« Un coin de parapluie »

Je vous rappelle que les photographies des Brévalois et des Neauphlettois sont naturellement acceptées dans la mesure où les consignes sont respectées.

Elles vous sont précisées sur notre site :

[http://brepho.diaval.free.fr/Concours\\_photos.htm](http://brepho.diaval.free.fr/Concours_photos.htm)

Le 15 mars 2025, BREphodiaVAL mettra en place une initiation GRATUITE à la photographie et sera dispensée par un adhérent de l'association.



Inscriptions par mail : [alain.inguimberty@gmail.com](mailto:alain.inguimberty@gmail.com)  
ou par téléphone : 06 14 67 07 39

Alain INGUIMBERTY, Président de BREphodiaVAL



## Bréval Agri 78 a fêté ses 20 ans en 2024 !

L'assemblée générale du 30 mars 2024 a donné un nouveau bureau élu pour 3 ans.

Président : Jean-Pierre Simenel • Président d'honneur : Marcel Jean  
Vice-Président : Sébastien Legendre • Secrétaire : Amandine Gernot  
Trésorier : Sébastien Simenel • Secrétaire adjoint : Robert Legendre  
Trésorier adjoint : Philippe Malhappe

### 2024, une année bien remplie !

- \* **La brocante** du 21 avril 2024 a eu un franc succès. 250 exposants se sont retrouvés dans les belles allées de notre petit bois sous une météo fraîche.
- \* **La Fête de la Moisson** du 25 août 2024 : c'est sous un soleil radieux et une température idéale que 3000 personnes sont venues nous rendre visite. Il y avait cette année un effort supplémentaire pour fêter nos 20 ans, de belles prestations et une magnifique messe ont permis cette réussite.
- \* **Le loto** du 23 novembre : c'est toujours 250 à 300 personnes qui viennent, souvent en famille, passer un super moment dans la salle des fêtes de Bréval.



### Animations diverses

Plusieurs fois dans l'année, nous organisons des sorties en petit train pour le plaisir de tous comme à la Fête de la Pentecôte (circuit sur Boissy, Ménerville, Flacourt, Longnes, la Fortelle), puis à la rando Barbecue pour le retour de nos sportifs ainsi qu'à la kermesse de la Marpa avec un parcours découverte.

### \*\*\* À NOTER DANS VOS AGENDAS \*\*\*

**Notre brocante** : dimanche 4 mai 2025

**Notre loto** : samedi 22 novembre 2025

**En attendant de vous y rencontrer, nous vous souhaitons à tous une excellente année 2025 !**





## L'année 2024 a été riche !

Rien de tel qu'un florilège de photos pour présenter les différentes activités et sections de notre association : Peinture libre, reliure, bibliothèque, dessin enfants, créa-détente, peinture sur porcelaine, danses moderne-Jazz, danses latines, théâtre adultes, guitare, piano, yoga enfants, sophrologie, sans oublier notre salon Art et artisanat !

### Dates à retenir

#### Assemblée Générale

- ▶ le 18 janvier 2025 à 10h au Mille Club
- Nuit de la Lecture
- ▶ le 31 janvier 2025 à 20h au Mille Club

## Salon « Art et Artisanat 2024 »

Ouh là là...!

Quelle Promenade ce salon !

Vous y étiez, à nos côtés  
et nous vous en sommes reconnaissants.

Dans l'excellence et le raffinement, toujours,  
des Artistes magnifiques, tous !!

Certains, vos petits préférés, ont été récompensés ;  
voici le résultat de vos votes et les Prix :

Meilleur artisan d'art : **Retamales Francisca**

Meilleur peintre : **Graër Eric**

Meilleur sculpteur : **Pioche Isabelle**

Meilleur photographe : **Milanello Laurie**

Les enfants et leurs enseignants  
nous ont enchantés avec leurs créations originales  
et inspirées sur ce joli thème de la forêt.

Bravo et merci à tous les exposants.

Rendez-vous en novembre 2025  
pour notre 27<sup>ème</sup> salon.

Toute l'équipe vous souhaite  
une bonne année 2025

L'équipe du salon

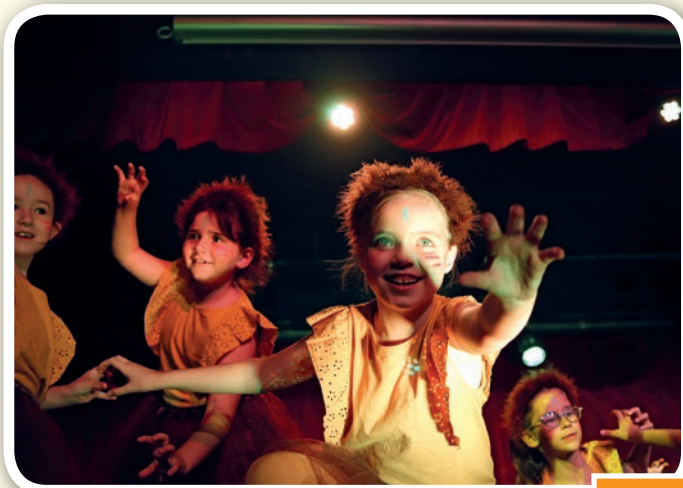

Gala de danse



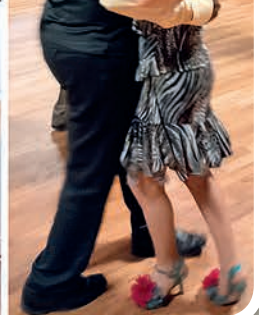
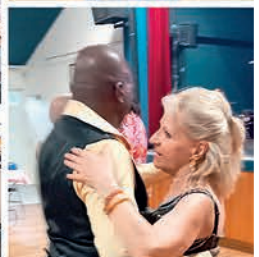
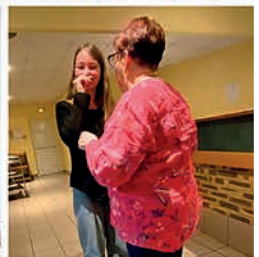



## Une saison avec le FCPBL ce sont :

### ◆ DES ÉMOTIONS ◆

La saison dernière s'est terminée en beauté pour le FCPBL avec une série d'événements marquants qui resteront gravés dans les mémoires. Nos joueurs, éducateurs, dirigeants, bénévoles et supporters ont partagé des moments forts, qui illustrent parfaitement l'esprit de camaraderie et de passion qui anime notre club.

La fin de la saison a été célébrée par notre traditionnelle fête du club, un moment convivial pour réunir tout le monde. Cette année, le FCPBL a pris une dimension particulière avec la visite exceptionnelle à Clairefontaine et la rencontre inédite avec les joueuses de l'équipe de France féminine. Un grand moment d'échange et d'inspiration pour nos jeunes talents. En prime, une freestyleuse renommée est venue nous faire un show spectaculaire, éblouissant petits et grands avec ses prouesses techniques. Et, pour la première fois, nos membres ont eu la chance de découvrir le foot-fauteuil, une discipline qui allie sport et inclusion. Une belle leçon de solidarité.

### ◆ DES TOURNOIS À SUCCÈS ◆

Le FCPBL a également organisé plusieurs tournois pour différentes catégories, réunissant des équipes passionnées et des supporters toujours plus nombreux. Ce fut une belle occasion de voir nos jeunes briller, des plus petits aux plus grands.

De plus, notre déplacement en Belgique pour un tournoi international a permis à nos équipes de se mesurer à des adversaires venus d'ailleurs, renforçant ainsi l'esprit de compétition et d'échange culturel.

### ◆ DES ÉVÉNEMENTS FÉDÉRATEURS POUR RASSEMBLER

Tout au long de l'année, nous avons organisé plusieurs événements, comme notre célèbre loto et couscous, des moments festifs qui permettent de renforcer les liens entre tous les acteurs du club. Des initiatives qui illustrent notre envie de faire du FCPBL un lieu de partage, au-delà du sport.

Nous avons créé un album surnommé « *le Panini* » avec des vignettes de toutes les catégories et tous les licenciés du club.



### ◆ UNE BELLE RÉUSSITE ◆

Nous sommes également très fiers de notre participation au projet « *Toutes Foot* », qui met en avant le football féminin. Deux victoires consécutives, dont une au niveau régional, montrent l'engagement de nos joueuses, éducatrices et dirigeantes. C'est une belle récompense pour tout le travail fourni. Un grand merci à la mairie de Bréval pour l'entretien des terrains et des locaux.

### ◆ UN CLUB DYNAMIQUE ◆

Notre club continue de rester proche de ses membres grâce à une communication active sur les réseaux sociaux. Nos pages sont devenues un véritable lieu de rencontre pour partager les moments forts de la saison, nos événements et nos résultats sportifs.



À Clairefontaine



Soirée couscous !





### Bilan de l'Année 2024 au Tennis Club de Bréval

L'année 2024 a été riche en événements et en nouveautés pour notre club. Voici un retour sur les moments forts qui ont marqué cette saison.

#### ■ Inauguration des Deuxièmes Courts Couverts « L'Espace Michel Le Gal »

En mai, nous avons eu l'honneur d'inaugurer nos deux nouveaux courts couverts, baptisés « L'espace Michel Le Gal », en hommage à une figure importante de notre club. Ces installations modernes offrent à nos adhérents des conditions de jeux optimales tout au long de l'année. Merci à tous ceux qui ont participé à cet événement convivial et mémorable.



#### ■ Animations et Vie du Club

Cette année encore, nos animations ont rencontré un véritable succès, rassemblant joueurs et familles dans une ambiance chaleureuse :

- **Le Téléthon** : une mobilisation exemplaire pour une belle cause.
- **La Galette des Rois** : un moment de partage apprécié de tous.
- **La Fête de l'École de Tennis** : Une belle journée pour célébrer nos jeunes talents et leur progression.

Merci à nos bénévoles et participants qui font vivre ces événements !



#### ■ Rencontres par Équipes : Une Saison de Défis

- **Équipe Dames**
- **Équipe 45+ Messieurs**
- **Nouvelle Équipe 55+ Messieurs**
- **Les Équipes Junior** : l'énergie et le talent de nos jeunes laissent présager un bel avenir pour le club.
- **Les Yvelinoises** : ces tournois en double féminin, qui réunissent des clubs des environs

Bravo à tous nos joueurs et joueuses pour leur engagement et leur passion tout au long de l'année.

#### ■ Tournois : une Année de Compétition et de Convivialité

Cette saison a été marquée par des tournois variés qui ont rassemblé joueurs et spectateurs et de nombreux tournois sont à venir en 2025 :

- **TMC Hommes (novembre)** : un franc succès avec une belle participation et un excellent niveau de jeu.
- **TMC Femmes (mars 2025)** : un rendez-vous à ne pas manquer l'année prochaine.
- **Double Mixte (avril 2025)** : un moment de complicité sportive.
- **Tournoi Interne (à partir de février 2025)** : toujours un plaisir de voir nos membres s'affronter dans la bonne humeur.

#### ■ Remerciements

Un grand merci à tous les bénévoles, entraîneurs, joueurs et familles qui ont contribué à faire de 2024 une année exceptionnelle. Grâce à vous, le Tennis Club de Bréval continue de grandir, tout en restant un lieu convivial et sportif pour tous.

**Nous avons hâte de vous retrouver pour une saison 2025 encore plus riche en émotions et en succès.**

*Sportivement,*

Le Bureau du Tennis Club de Bréval.

#### CONTACT

Site Internet du club : <http://www.club.fft.fr/tcbreval>

Site Facebook : <https://www.facebook.com/tcbreval/>

(New) Site Instagram : <https://instagram.com/stories/tcbreval/>

Mail du bureau : [tcbreval@fft.fr](mailto:tcbreval@fft.fr)

Ouverture du club House : Dimanche de 10h30 à 12h



**Le BSL est une très grande association sportive sur Bréval, dynamique avec ses 11 sections qui accueillent + de 700 adhérents cette année.**

Les sections accueillent tous ceux qui souhaitent bouger et entretenir leur corps, du contrôle de leur énergie au combat en passant par un esprit d'équipe. Notre association a pour but de proposer des activités sportives à nos jeunes et moins jeunes. L'accès aux sports et aux loisirs est un droit, il participe à l'intégration par le sport de ses licenciés valides ou en situation de handicap dans le mouvement sportif.

**Le BSL se compose de 11 sections sportives :**  
**Badminton, Escalade, Gymnastique/marche nordique, Judo/baby judo, Jujitsu, para judo Sport Adapté (personne en situation de handicap mental), Taekwondo, Volley, VTT, karaté et Yoga.**



**Sport d'équipe par excellence, le volley se pratique dans notre club à tous les niveaux (de débutant à joueurs ayant de l'expérience) et à tous les âges dès 15 ans.**

L'âge des joueurs se situent majoritairement entre 35-55 ans et les joueurs sont mixtes.

N'hésitez pas à venir nous rejoindre, ambiance conviviale. La section est loisir, nous ne participons pas aux compétitions.

Les entraînements se déroulent les mercredis soir de 20h à 22h au gymnase du collège « **Les Nénuphars** » à Bréval.

La cotisation annuelle est à 40€ pour les habitants des communes appartenant à la CCPIF et à 50€ pour les autres communes.

**Responsable de la section :**

M<sup>lle</sup> Marine DEPINOIS 06 87 75 42 58



### URGENT

**Afin de mener au mieux les projets qui nous animent, le B.S.L est toujours à la recherche de bénévoles pour faire fonctionner l'association, en particulier d'un ou une secrétaire et adjoint trésorier... Avis aux amateurs ! Aucun prérequis demandé, juste un peu de temps.**

**Pour toute information, n'hésitez pas à nous contacter.**

Le Bureau remercie la mairie de Bréval, la CCPIF, le S.I.C.O.R.E.N et l'ANS qui ont participé financièrement ou aidé à la vie du BSL, nous permettant la réalisation de nos différentes actions.

**Un Grand Merci à l'Ensemble de nos Bénévoles** qui donnent de leur temps dans l'ombre pour que les sections fonctionnent, qui sans eux, rien ne serait possible.

Louis-Philippe, Le Président

**C'EST TROP BON DE FAIRE DU SPORT EN CLUB**

**LE BSL VOUS ATTEND**





### ■ Qu'est-ce que le Taekwondo ?

Vous avez envie de gagner en force et en souplesse ou encore de découvrir un nouveau sport ? La pratique d'un art martial offre de nombreux avantages.

Le Taekwondo est un art martial issu de la Corée du Sud, qui convient à tous les niveaux physiques et tous les âges, et ne demande que très peu de prérequis.

Discipline olympique depuis 2000, le Taekwondo est l'une des seules autorisant les frappes avec le pied. Il implique l'utilisation de coups de pieds et de coups de poings en vue de neutraliser une menace.

Le Taekwondo permet de travailler aussi bien le corps que l'esprit, avec entre autres l'entretien de la force physique, de la concentration et de la souplesse.

### ■ Qu'est-ce que l'Hapkido - Self défense ?

Le Hapkido est un art martial coréen qui aborde tous les aspects du combat : défense, percussions pied et poing, chutes, projections, clés, armes, travail énergétique...

Méthode de défense personnelle, école de la rigueur et de la maîtrise de soi, le Hapkido sait s'adapter à TOUS : hommes et femmes, jeunes et moins jeunes.



Un cours d'Hapkido en quelques mots : c'est un échauffement complet, une partie technique, une partie combat ou auto-défense et une phase de relaxation et de récupération.

### ■ Les cours

**Le Taekwondo :** lundi soir au Dojo de Bréval de 19h à 20h30 pour les enfants à partir de 7 ans et les adultes, les enfants jusqu'à 11 ans sont libérés à 20h puis le cours continue jusqu'à 20h30 avec les ados et les adultes.

**L'Hapkido :** lundi soir au Dojo de Bréval de 20h30 à 22h, à partir de 12 ans.

## Hapkido

Self-Defense

**NOUVEAU**



Les 2 cours sont assurés par Yoann Hugot notre entraîneur principal en Taekwondo traditionnel mais aussi entraîneur combat et instructeur Hapkido (ceinture noire 4<sup>e</sup> Dan de Taekwondo et ceinture noire 2<sup>e</sup> Dan d'Hapkido).

### ■ Les événements

Pour ceux qui le souhaitent, le club participe aux stages d'initiation et de perfectionnement, organisés par la Fédération et les clubs de Normandie et d'Ile-de-France, dans les domaines des techniques du Taekwondo traditionnelles, du combat, du self défense et d'autres comme la pratique du sabre coréen (équivalent du Katana au Japon), la Capoeira, le Seonmudo (art martial zen)...

En tant que spectateur, nous nous déplaçons aussi sur les grands événements internationaux comme l'Open de France de Taekwondo, le Tournoi International de Paris, les championnats de France, les festivals des arts martiaux...

### ■ Venez nous rejoindre !

Nous vous invitons à découvrir notre sport à l'occasion d'un ou plusieurs cours d'essai. Même en cours d'année, n'hésitez pas à venir nous voir le lundi soir au Dojo de Bréval.

Contact :  
Thierry LANDA : 06 58 09 19 18



## Début de saison 2024/2025 réussi pour le BSL Escalade : sourires et convivialité au rendez-vous !

La saison a démarré sous les meilleurs auspices pour le BSL Escalade ! Les grimpeurs, toujours plus nombreux chaque année, se retrouvent dans la bonne humeur tous les lundis soir de 20h à 22h pour des séances riches en convivialité et en défis sportifs. La salle résonne de rires et d'encouragements, où chacun, quel que soit son niveau, trouve sa place et profite de moments de partage autour de la passion commune de l'escalade. Des sorties sont également prévues dans des salles d'escalade ou en extérieur tout au long de l'année.

### ■ Une formule enfants/parents qui séduit

Introduites en 2021, les séances enfants/parents, organisées chaque lundi de 19h à 20h, sont déjà un véritable succès. Cette initiative, qui permet aux plus jeunes de découvrir l'escalade en compagnie de leurs parents, a su trouver son public.

Les parents, formés par les membres du BSL, ont été accompagnés pas à pas pour assurer la sécurité de leurs enfants.

Un apprentissage qui se fait dans la bonne humeur et qui renforce les liens familiaux autour d'une activité ludique et sportive.

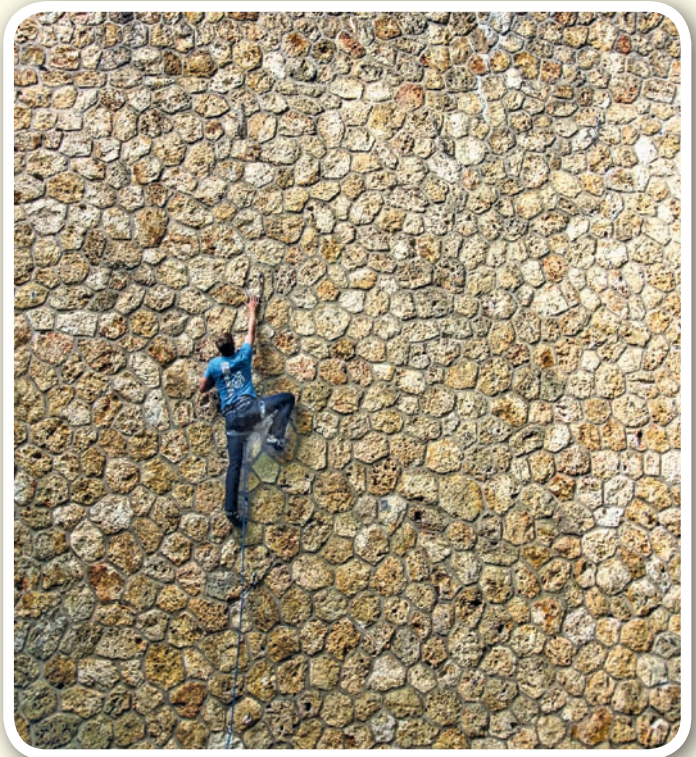

### ■ Événements

Comme chaque année, le BSL Escalade en collaboration avec l'AS Escalade du collège des Nénuphars est présent afin de faire découvrir un sport tout en aidant la recherche. Des sorties régulières sont organisées tout au long de l'année, notamment dans d'autres salles d'escalade, ainsi que des sorties extérieures et des animations pour les enfants (Noël, Halloween).

Le club poursuit sa structuration en engageant un moniteur d'escalade sur certaines séances et la formation d'un initiateur d'escalade issu du club.

Toute l'équipe du BSL Escalade vous souhaite une excellente année rendez-vous à la rentrée pour de nouvelles aventures verticales !

Le BSL Escalade





## BSL Badminton

*Vers l'infini et au-delà !*

**Nous vous accueillons chaque mardi, jeudi, vendredi de 20h à 22h, au gymnase du collège de Bréval pour une pratique loisirs du Badminton.**

La saison 2024-2025 a démarré très fort avec actuellement 133 inscriptions, soit + 56% comparé à l'an dernier à la même époque. Les matchs se déroulent uniquement en double afin que tout le monde puisse jouer.

L'ensemble des niveaux de jeux représentés au sein du club va du joueur débutant au joueur expérimenté. Face à l'affluence et pour que tout le monde puisse jouer, les matchs se déroulent en 2 x 8 minutes. Pendant les temps d'attente, nous en profitons pour parler entre nous de tout et de rien ou des bonnes nouvelles à partager !

Le tarif de l'adhésion pour la saison est de 71€ pour les plus de 12 ans. Nous accueillons également les enfants à partir de 7/8 ans chaque vendredi, uniquement avec la présence d'un parent. (41€ de cotisation pour la saison). Dès 2 inscriptions dans une même famille, un tarif dégressif de 61€ par personne est appliqué.

La bonne ambiance sur les terrains, et en dehors, est rythmée tout au long de l'année par des tournois et des sorties en famille, tournois en interne (*double mixte, tirage au sort des équipes, simple, juniors Vs senior,...*), une soirée Bowling, la dégustation de la galette des rois, sortie de fin d'année, blackmintons.

Nous participerons également à des tournois extérieurs (*rencontre loisir*) qui nous seront proposés, comme chaque année, par les clubs d'Epône, Limay, Flins-sur-Seine, Magnanville, Rosny-sur-Seine, Maule, Bueil...

Notre club subit l'effet des Jeux Olympiques de Paris 2024, mais également l'agrandissement de nos villages. Nous n'avons pas voulu limiter, volontairement, le nombre d'inscription car la pratique du sport doit être accessible à TOUS et doit rester accessible à TOUS. Il y a donc systématiquement de l'attente entre les matchs, entre 16 et 32 minutes.

Nous espérons que cela sera résolu avec le travail important qu'effectue le SICOREN sur la rénovation ou la réhabilitation du gymnase dans les prochaines années.

**N'hésitez pas à venir nous rencontrer pour faire une séance d'essai, et à visiter notre site internet : <http://badbreval.e-monsite.com>**

**Anthony CAILLAUD : 06 24 32 28 94**  
Responsable de la section Badminton



1<sup>ers</sup> du tournoi (Sept. 2024)



Tournoi Limay 2024



Sortie fin d'année au Futuroscope



Blackminton Flins 2024



## BSL Judo, Baby-judo, para Judo Sport Adapté *Un club Labelisé de France Judo !*

**Nous avons eu le plaisir d'être récompensés par l'attribution du label club Bronze France Judo 2023.**

Cette distinction témoigne de l'excellence de notre club dans les domaines du développement, de l'offre de pratiques, des résultats sportifs, de la qualité d'enseignement et de formation que nous proposons à nos licenciés. Elle témoigne également de l'engagement de l'ensemble de nos membres, des bénévoles et des éducateurs qui, par leur passion et leur dévouement, ont permis au club d'atteindre cette distinction.

Forts de ce Label, de l'effet Jeux Olympiques, mais aussi grâce à l'arrivée de nouveaux habitants sur Breval, notre effectif est encore en hausse pour atteindre **169 adhérents** provenant majoritairement de Breval-Neauphlette, mais aussi de **30 communes alentours**.

Cela nous permet d'avoir des entraînements ados-adultes avec de nombreux participants où chacun peut adapter sa pratique selon son objectif (*loisir, technique, compétition*).

Malheureusement les murs et les créneaux horaires ne sont pas extensibles, c'est pourquoi nous avons dû fermer les inscriptions et refuser des enfants dès la mi-journée du forum des associations. Tous les cours enfants de 4 à 13 ans sont complets depuis la rentrée.



Stage de Toussaint avec Loris

Cette saison nous allons renouveler des sessions d'initiation avec le groupe scolaire Breval-Neauphlette. Nous accueillons Anthony, un de nos élèves, en stage pour valider son année en STAPS afin de devenir professeur de sport.

Que ce soit pour le loisir ou la compétition, pour les jeunes ou les vétérans, chacun(e) peut trouver le moyen de s'épanouir dans la pratique du judo

**En nous rejoignant vous serez assurés de faire partie d'un club :**

- **Dynamique**, avec de bons résultats sportifs obtenus chaque année ;
- Avec un **enseignement de qualité** dispensé par nos professeurs ;
- **Diversifié**, car ouvert au plus grand nombre, avec notamment la création depuis 2006 d'une section Sport Adapté de la Fédération Française Sport Adapté (FFSA) afin de permettre l'accès au sport des personnes en situation de handicap mental.

**Nous avons besoin de membres pour participer à la vie du club.**

**Contacts :**

Olivier GUTIERREZ 06 48 83 78 02

Louis-Philippe MENANT 06 68 66 34 03



Judo enfants



Judo enfants



Djelloul et Lizon médaille  
de bronze championnat  
de france espoir



**Le club BSL Judo S.A de Bréval est affilié à la fédération Sport Adapté (FFSA) et propose des cours de para judo Adapté pour les personnes en situation de handicap mental.**

Le club a créé sa section « *Handi* » depuis 2005 que ce soit pour pratiquer en compétition ou en loisir.

Les cours sont dispensés par un professeur qui a eu les formations pour accueillir ce type de public en petit groupe.

La priorité du club est de permettre de bouger et coordonner son corps en toute sécurité.

**La pratique du sport est possible pour tous !**

**Le comité départemental Sport Adapté des Yvelines**

est aussi là pour vous apporter son aide à trouver un club dans les Yvelines afin d'accueillir votre enfant pour qu'il puisse pratiquer un sport.

Contact : [cdsa78@gmail.com](mailto:cdsa78@gmail.com)



**Le samedi de 14h à 15h30**

À la Salle des sports - Place du Tranchant à BRÉVAL

**« Nouveau »**

Le club souhaiterait pouvoir mettre en place une séance pour les plus jeunes 10 à 14 ans. Nous avons eu quelques demandes mais il nous manque encore 4-5 jeunes pour mettre en place une séance le samedi de 15h30 à 16h15

Tél : 06 68 66 34 03 • Mail : [bsljudo@yahoo.fr](mailto:bsljudo@yahoo.fr)

**REJOIGNEZ-NOUS !**

Le Bureau BSL Judo S.A



Le karaté est un art martial japonais qui est un moyen d'autodéfense utilisant les mains et les pieds dans le but de maîtriser un adversaire.

Notre section est placée sous le signe de la convivialité, de la générosité et du partage.

Les cours sont dispensés par **Laurent Fereire 4<sup>ème</sup> dan FFK** (Fédération Française de Karaté) et 4<sup>ème</sup> dan JKS (Japan Karaté Shotorenmei - 2<sup>ème</sup> fédération de karaté au Japon) avec un diplôme d'enseignement CQP et **Pascal Guerin 1<sup>ère</sup> dan** avec un diplôme d'Assistant fédéral.

Le professeur (*sensei*) a une expérience de plus de 40 ans et a effectué de nombreux entraînements au Japon.

Renseignements  
Laurent FERREIRE : 06 51 21 99 23



**ENTRAÎNEMENTS**  
Gymnase du collège

► **Horaires et jours d'entraînement**

Enfants (tous niveaux) : 18h30 à 19h30

Enfants (confirmés) : 18h30 à 19h30

Adultes et adolescents : 19h30 à 21h00

► **Tarifs**

Enfants : 150€, licence comprise

Adultes / Ados (+ de 13 ans) : 170€, licence comprise



## BSL Team Jujitsu – Self Défense des valeurs partagées !

Pour sa quatrième année d'existence, la section BSL Team Jujitsu-Self Défense continue sur sa lancée dynamique avec ses 26 pratiquant(e)s qui font la richesse de notre Team, dont une très belle contingente féminine : carton déjà plein pour cette nouvelle saison sportive !

Avec un fort attachement aux valeurs de l'art martial que reflète le Jujitsu, chaque séance du vendredi soir (de 20h00 à 21h30) se déroule dans une ambiance unique, mélange de sérieux et de convivialité.

Le tout sous la supervision d'un encadrement qualifié avec Morad MOUMENE, professeur diplômé 4<sup>ème</sup> dan, aidé par ses assistants Alexandre, Pascal et Julien.

### Une saison riche, tant en résultats sportifs qu'en événements divers :

- Présence de notre stand au forum annuel des associations de Bréval le 8 septembre 2024, avec l'adhésion de nombreux nouveaux inscrits ;
- Participation à l'événement de Lutte contre les violences faites aux femmes à Mantes-la-Ville le 24 novembre 2024, aux côtés de l'association « Les Mamans du Ciel » à qui nous apportons pleinement notre soutien ;



- Participation au Téléthon le 30 novembre 2024 avec le Judo Para Sport Adapté où la Team PP3J s'est impliquée dans l'encadrement, en animant la séance avec des démonstrations et des initiations. Ensuite, nous avons organisé un goûter festif qui a fait la joie de tous ! Un beau moment d'entraide, de convivialité et de partage ;
- Passages de grade de couleur en interne réussis ;
- Passages des Unités de Valeurs (en externe) des grades supérieurs, avec notamment l'obtention, en fin d'année, de la 2<sup>ème</sup> Dan pour Julien SAM : bravo à toi Julien pour cette belle réussite, avec l'aide de ton partenaire Pascal HELIN
- Nomination d'un nouveau Trésorier du Bureau.

Un beau bilan de fin d'année de la section BSL Team Jujitsu-Self Défense, où tous les membres demeurent enthousiastes pour commencer l'année 2025 sous les meilleurs auspices et continuer, ensemble, cette belle aventure humaine empreinte d'un esprit de camaraderie et d'entraide si particulier qui fédère et unit.

BSL Team Jujitsu – Self Défense

Tél : 06 80 59 21 82 / [bslteamjujit@gmail.com](mailto:bslteamjujit@gmail.com)







Fédération Nationale

Sport en Milieu Rural



## BSL GYMNASTIQUE et MARCHÉ NORDIQUE

En 2024, 16 nouveaux adhérents nous ont rejoint, ce qui porte notre effectif à 139 membres, toutes sections confondues.

### ■ Cours de Stretching

Nous avons créé cette année un 5<sup>ème</sup> cours supplémentaire de Gym dédié au Stretching. Il reste de la place, vous pouvez à tout moment vous inscrire tout au long de l'année, **un cours gratuit vous est offert !**

### ■ Sport Santé pour Tous

Cette année le Sport Santé pour Tous a vu le jour à la rentrée de septembre le jeudi après-midi. Nous sommes satisfaits du résultat obtenu et nous avons pu, à la demande des intéressés, ouvrir un 2<sup>e</sup> cours le vendredi matin.

### ■ Marche Nordique

Laurence et ses 15 marcheurs dynamiques attendent que vous les rejoignez pour randonner avec eux, le mardi de 9h à 11h.

Toutes nos professeures sont ravies de vous accueillir que ce soit pour la gym douce ou tonique pour les adultes, pour un moment récréatif pour la gym enfants, pour prendre un bon bol d'air avec la Marche Nordique et pour toutes les attentions nécessaires au Sport Santé.



**Petit rappel important :**

**Pas de Gym Adultes et Enfants pendant toutes les vacances scolaires.**



### ■ Renouvellement du Bureau

Présidente Dany DELHORS, Trésorière Françoise HIERNARD.

**Malheureusement, nous n'avons toujours pas de secrétaire et cela nous manque terriblement. Avis aux bonnes âmes !**

Un apéritif dînatoire précédant Noël a permis à tous de se réunir, toutes sections confondues, afin de faire connaissance et de passer un moment festif et convivial.

**BONNE SAISON SPORTIVE 2025  
À TOUS !**

#### Contact Gym

Dany DELHORS : 06 22 71 18 14  
bslgyymm@gmail.com

#### Contact Marche Nordique

Laurence MARIE : 06 71 04 54 54  
lmarie2761@gmail.com



**WAUQUIER**

L'imprimerie environnementale

Création graphique & Impression

Magazine • Dépliant • Affiche • Livre • Flyer • Plan • Carte • Fiche •  
Tête de lettre • Liasse • Carnet • Adhésif • Classeur • Conti-snap

14, rue Georges Herrewyn  
B.P. 27  
78270 Bonnières-sur-Seine



Tél. 01 30 93 13 13  
Mobile 06 75 21 88 08  
Mail : wfs@wauquier.eu



### Section X-country (c'est la pratique la plus répandue du VTT)

La section VTT rassemble maintenant plus de 30 membres.

L'âge minimum d'inscription requis est de 8 ans.

La section des enfants se retrouve tous les samedis matin à 9h30 pour un retour vers 11h30 (hors vacances

scolaires) dans le Parc de Bréval côté bois.

Nous formons 2 groupes en fonction des niveaux, nous pratiquons des ateliers d'équilibre pour les plus petits.

Nous pratiquons le VTT dans une ambiance conviviale, sans esprit de compétition sauf... pour quelques montées où certains aiment s'affronter pour le plaisir ! Nous roulons, ensemble, chaque dimanche matin, soit au départ de Bréval (rendez-vous sur la Place du Tranchant) soit sur des randonnées extérieures.

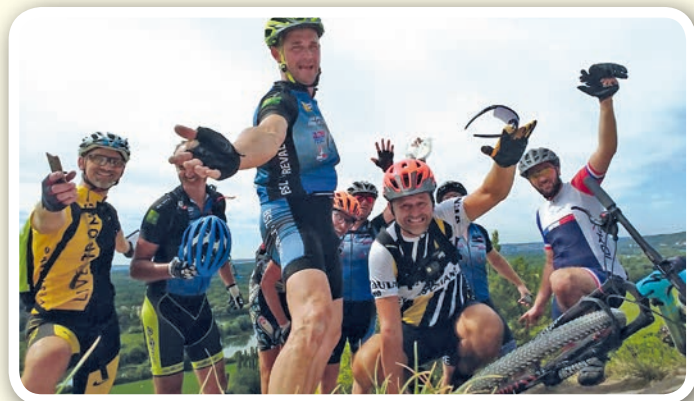

Cette année, nous n'avons pas organisé notre randonnée annuelle « LA BRÉVALOISE » en raison des contraintes imposées, nous réfléchissons à organiser autre chose pour 2025.

En 2024, nous avons participé à quelques randonnées dans la région où certains jeunes nous ont accompagnés.

Les sorties prévues en 2025 :

- La Trans Maurienne
- Les Randonnées dans notre région

Alors si nous vous avons donné envie, vous pouvez nous rejoindre dès à présent, que vous ayez un guidon droit, relevé, tordu (route), des suspensions ou pas, des dérailleurs ou pas, des roues en 26, 27 ou 29, fines, larges, très larges, un vtt électrique ou même pas encore de vélo.

Contact : Jean-Claude au 06 09 26 38 33



### L'activité se pratique à Bréval depuis plus de 20 ans.

Les enseignantes, Laetitia Payet et Mélanie Aubineau proposent cette année 5 cours :

- Mardi de 10h30 à 11h45
- Mercredi de 18h15 à 19h30 et de 19h45 à 21h00
- Jeudi de 18h à 19h15 et 19h30 à 20h45

Ainsi, l'activité a vu son nombre d'adhérents augmenter. En cette rentrée 2024, nous avons 103 membres.

#### Pourquoi autant de succès ?

Le yoga de l'énergie est accessible à tous, la doyenne des cours a plus de 80 ans, la plus jeune en a 16, preuve que le yoga se pratique à tout âge.

Le Yoga de l'énergie aide à se détendre, se muscler en profondeur, s'assouplir à l'aide de postures travaillées en douceur. L'accent sur la respiration, lors des pratiques posturales, favorise une harmonisation de l'esprit et du corps car il permet de se recentrer sur soi par une pratique en pleine conscience.

Le Yin Yoga favorise, lui, l'assouplissement en profondeur, sans tirer ni forcer, dans des postures statiques tenues plusieurs minutes. L'utilisation de supports permet de se relâcher complètement. La respiration joue aussi un rôle primordial pour atteindre le ralentissement du mental.



La saison dernière nous avons aussi proposé des ateliers le dimanche matin pour approfondir la pratique du Yoga de l'énergie, pour s'initier au Yin Yoga, pour méditer en musique. Si vous êtes intéressés, il reste quelques places le jeudi soir à 19h30, le tarif est de 60 euros par trimestre.

Pour tous renseignements, vous pouvez joindre les professeuses, Laetitia au 06 61 74 79 12 ou Mélanie au 06 70 06 03 02 ou la présidente de l'association par mail : [mariechatelain63@gmail.com](mailto:mariechatelain63@gmail.com)

## LES ASSOCIATIONS

## ADMR

Association d'Aide à Domicile  
en Milieu Rural  
Présidente : Nicole MENDRET  
9 rue Marcel Sembat  
78270 Bonnières-sur-Seine  
Tél. 01 34 78 78 05

## AGMRB

MARPA La Maison des Fleurs  
Résidence Séniors à taille humaine  
Président : Jacky JOUBERT  
Tel. 01 34 78 03 39  
[marpa.breval@hotmail.fr](mailto:marpa.breval@hotmail.fr)

## ALGD

Présidente : Marie-Claude MALHAPPE  
Tél. 06 78 30 14 16  
[algdbreval@gmail.com](mailto:algdbreval@gmail.com)

## ■ ART ET ARTISANAT

Resp. Dominique DARTOIS : 01 34 78 35 47  
Anim. Claudine CHABRIER : 06 09 24 81 72

## ■ ATELIER RELIURE

Resp. Marie-Odile SEPULCHRE  
07 77 37 34 10

## ■ BIBLIOTHÈQUE

Resp. Françoise DAVID : 01 34 78 07 61  
Anim. Claudette GOGIBUS : 01 34 78 09 85

## ■ CRÉA DETENTE

Resp. Christine TALVAT : 02 32 24 27 36  
Anim. Elisabeth GAUDIN : 01 34 78 36 83

## ■ DANSE MODERNE JAZZ

Resp. Claudine CHABRIER : 06 09 24 81 72  
Prof. Ilana LE BRETON : 06 63 99 63 32

## ■ DANSES LATINES ET NIRVANA

Resp. Chantal JOUANNY : 01 34 78 32 65  
Prof. Valérie DISTEFANO : 06 59 64 55 06

## ■ DESSIN ENFANTS / ARTS PLASTIQUES

Resp. Marie-Claude MALHAPPE  
Tél. 06 78 30 14 16  
Prof. GU : 06 01 36 09 89

## ■ GUITARE

Resp. Michel MEUNIER : 06 28 54 94 54  
Prof. Pierre SALIVAS : 06 61 75 51 87

## ■ PEINTURE LIBRE

Resp. Chantal JOUANNY : 01 34 78 32 65  
Anim. Murielle Belland : 06 10 15 76 88

## ■ PEINTURE SUR PORCELAINE

Resp. Marie-Claude MALHAPPE  
Tél. 06 78 30 14 16  
Anim. Dominique DARTOIS : 01 34 78 35 47

## ■ PIANO

Resp. Marie-Odile SEPULCHRE :  
Tél. 07 77 37 34 10  
Prof. Gabriel RAVIN : 01 34 78 31 28

## ■ SOPHROLOGIE

Resp. Brigitte HORTET : 06 19 45 54 25

## ■ YOGA ENFANTS

Anim. Céline LAOT : 06 62 17 80 50

## AMICALE DES POMPIERS

Président : Inacio FERREIRA  
Tél. 06 77 78 39 07

## BREPHODIAVAL

Président : Alain INGUIMBERTY  
Tél. 01 34 78 36 12 - 06 14 67 07 39  
[alain.inguimberty@orange.fr](mailto:alain.inguimberty@orange.fr)  
<http://brepho.diaval.free.fr>

## BRÉVAL AGRI

Président : Jean-Pierre SIMENEL  
Tél. 06 48 27 84 38  
[jps78980@gmail.com](mailto:jps78980@gmail.com)

## BSL

Président : Louis-Philippe MENANT  
Tél. 06 68 66 34 03  
[lpmenant@gmail.com](mailto:lpmenant@gmail.com)

## ■ BSL BADMINTON

Anthony CAILLAUD : 06 24 32 28 94  
[badbreval@hotmail.fr](mailto:badbreval@hotmail.fr)

## ■ BSL ESCALADE

Antoine RATGRAS : 06 60 68 59 76  
[bsl.escalade@gmail.com](mailto:bsl.escalade@gmail.com)

## ■ BSL GYMNASTIQUE VOLONTAIRE

Dany DELHORS : 06 22 71 18 14  
[bslgymn@gmail.com](mailto:bslgymn@gmail.com)

## ■ BSL JUDO / JUDO ADAPTÉ

Louis-Philippe MENANT : 06 68 66 34 03  
Olivier GUTIERREZ : 06 48 83 78 02  
[bsljudo@yahoo.fr](mailto:bsljudo@yahoo.fr)

## ■ BSL KARATÉ

Pascal GUERIN : 06 60 84 81 37  
[pascal.guerin24@sfr.fr](mailto:pascal.guerin24@sfr.fr)

## ■ BSL MARCHE NORDIQUE

Laurence MARIE : 06 71 04 54 54  
[marie2761@gmail.com](mailto:marie2761@gmail.com)

## ■ BSL TAEKWONDO

Thierry LANDA : 06 58 09 19 18  
[bsl.tkd@gmail.com](mailto:bsl.tkd@gmail.com)

## ■ BSL TEAM JUJITSU – SELF DÉFENSE

Paul DOS SANTOS : 06 80 59 21 82  
[bslteamjujit@gmail.com](mailto:bslteamjujit@gmail.com)

## ■ BSL VOLLEY-BALL

Marine DEPINOIS : 06 87 75 42 58  
[bslvolley@yahoo.fr](mailto:bslvolley@yahoo.fr)

## ■ BSL VTT

Jean-Claude FAVIER : 06 09 26 38 33  
[bureau.bslvtt@gmail.com](mailto:bureau.bslvtt@gmail.com)

## ■ BSL YOGA

Marie CHATELAIN : 06 38 01 32 74  
[mariechatelain63@gmail.com](mailto:mariechatelain63@gmail.com)

## CEVIF78

Présidente : Martine BOURGEOIS  
Tél. 06 95 53 49 41 - [cevif78@gmail.com](mailto:cevif78@gmail.com)

## CLUB DE L'AMITIÉ

Présidente : Nicole ODIN - 06 84 72 08 88  
[clubdelamitiebrevalneauphlette@gmail.com](mailto:clubdelamitiebrevalneauphlette@gmail.com)

## ■ ATELIERS MANUELS

Josette FOUCAULT : 06 70 35 17 77

## ■ EXCURSIONS SÉJOURS DIVERS

Liliane DURAND : 06 27 63 10 58

## ■ JEUX DE CARTES (belote, tarot)

Pierre BOULTIF : 06 58 16 08 55

## ■ JEUX DE SOCIÉTÉ

Liliane NOURISSON : 06 81 85 40 84

## ■ LOTO

Françoise HIERNARD : 06 50 50 92 60

## ■ PÉTANQUE

Christian ROBIN : 06 72 00 96 16

## ■ RANDONNÉES

Maryse MAUGUIN : 06 83 38 19 01

## ■ SCRABBLE EN DUPLICATE

Nicole ODIN : 06 84 72 08 88

## ■ SÉJOUR À LA NEIGE

Nicole ODIN : 06 84 72 08 88

## ■ SPECTACLES, ANIMATIONS DIVERSES

Pierre BOULTIF : 06 58 16 08 55

## COLLECTIF PARENTS D'ÉLÈVES - CPE

Présidente : Concetta BONOMO  
Tél. 06 64 77 84 67  
[cpe.breval.neauphlette@gmail.com](mailto:cpe.breval.neauphlette@gmail.com)  
[f](#) CPE Bréval-Neauphlette

## FAIS BOUGER BRÉVAL

Thomas LEBLOND : 06 34 23 44 61  
[ffb78980@gmail.com](mailto:ffb78980@gmail.com)  
[f](#) FaisBougerBreval

## FCPBL

Président : Philippe CHEVALIER  
Tél. 06 23 65 62 68  
[contact.fcpbl@gmail.com](mailto:contact.fcpbl@gmail.com)  
[www.fcpbl-breval.footeo.com](http://www.fcpbl-breval.footeo.com)  
[f](#) FCPBL Plateau de Breval Longnes  
[@](#) fcpblplateau\_breval\_longnes

## FERME DE LA SOURCE

Francine SÉVILEANO : 06 89 65 13 00

## HANDICAPÉS ET ALORS ?

Présidente : Julie FLAMAND  
Tél. 06 25 19 27 51  
[handicapesetalors@julieflamand.fr](mailto:handicapesetalors@julieflamand.fr)

## LES MAMANS DU CIEL

Présidente : Sonia ELOTMANI  
Tél. 06 52 73 56 18  
[lesmamansduciel@gmail.com](mailto:lesmamansduciel@gmail.com)  
[f](#) Les Mamans du Ciel

## SCOUTS ET GUIDES DE FRANCE

Rachel DOR : 06 85 72 99 44  
Marie-Christine RONDU : 06 82 87 93 49  
[scouts.breval@gmail.com](mailto:scouts.breval@gmail.com)

## SECOURS CATHOLIQUE

Resp. Isabelle RZEPKA  
Tél. 06 65 15 41 98 ou 01 75 74 83 49  
(Laisser un message sur le répondeur)

## SOCIÉTÉ DE CHASSE

Président : Éric MAGNY

## SOL &amp; JOY

Sabrina MARAIS : 06 61 57 44 26  
[f](#) sol-and-joy

## TELESTTONGENE

Présidente : Magali PALNISANO  
Tél. 06 64 07 53 22  
[telesttongene@gmail.com](mailto:telesttongene@gmail.com)

## TENNIS CLUB DE BRÉVAL

Président : Gilles DAUSSY  
Tél. 06 07 51 91 98  
[tcbreval@fft.fr](mailto:tcbreval@fft.fr)  
[www.club.fft.fr/tcbreval](http://www.club.fft.fr/tcbreval)  
[f](#) tcbreval  
[@](#) tcbreval

## 79TH MEMORY GROUP

Président : Marc HUSSON  
Tel. 06 12 30 29 81  
[nicolas.moreau917@orange.fr](mailto:nicolas.moreau917@orange.fr)



El **JOËL DALIGAULT**

Conseiller en gestion  
de patrimoine *depuis 2004*



**AUDIT  
PERSONNALISÉ  
OFFERT**

Agent général  
et courtier  
en assurances



membre de **FPB**

9 bis, rue Maurice Elet **ÉZY-SUR-EURE**  
**02 37 41 90 16** agencesjd@mma.fr

**BREVAL AUTOMOBILES**  
Romuald CHAUVET



AGENT

RENAULT - DACIA

RÉPARATIONS TOUTES MARQUES

VENTE VÉHICULES NEUFS & OCCASIONS

Z.A du Val d'Âgé  
78980 BRÉVAL

01.30.93.80.68

brevalautomobiles@orange.fr



VOTRE MAGASIN RÉNOVÉ

BRÉVAL  
31 RUE RENÉ DHAL

**LUNDI AU SAMEDI 8H30-19H30**  
**DIMANCHE 9H00-12H45**

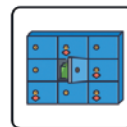

AINSI QUE + DE CHOIX + DE PROMOTIONS ET + D'ANIMATIONS Á DES PRIX BAS

**Imaginatif**  
Salon de coiffure



18 place du Maréchal Leclerc  
78980 BREVAL

Tél : 01 34 78 04 84



**Taxi FERREIRA**

BRÉVAL

☎ 06 77 78 39 07

- Gares • Aéroports Paris / Province
- Transports d'assurés sociaux  
*(conventionnés toutes Caisses)*
- Consultations • Rayons • Dialyse  
Chimiothérapie • Rééducation • ...
- Berline